



**CITTA' DI GARBAGNATE MILANESE
PROVINCIA DI MILANO**

Approvati nuovi lavori EXPO sul territorio comunale

Si comunica che con decreti n.191 e 192 del Provveditore Interregionale alle opere pubbliche Lombardia – Liguria, in data 13.01.2014 sono stati approvati i progetti definitivi del parcheggio temporaneo per lo stazionamento remoto delle auto a servizio di EXPO Area “Ex Fiat/Alfa Romeo” (area rossa) e della viabilità connessa di collegamento fra la S.P.109 e la via Trattati Romani di Garbagnate Milanese (tratto Azzurro).

A breve inizieranno i lavori, la cittadinanza verrà costantemente informata.

14.1.2015

L'AMMINISTRAZIONE COMUNALE

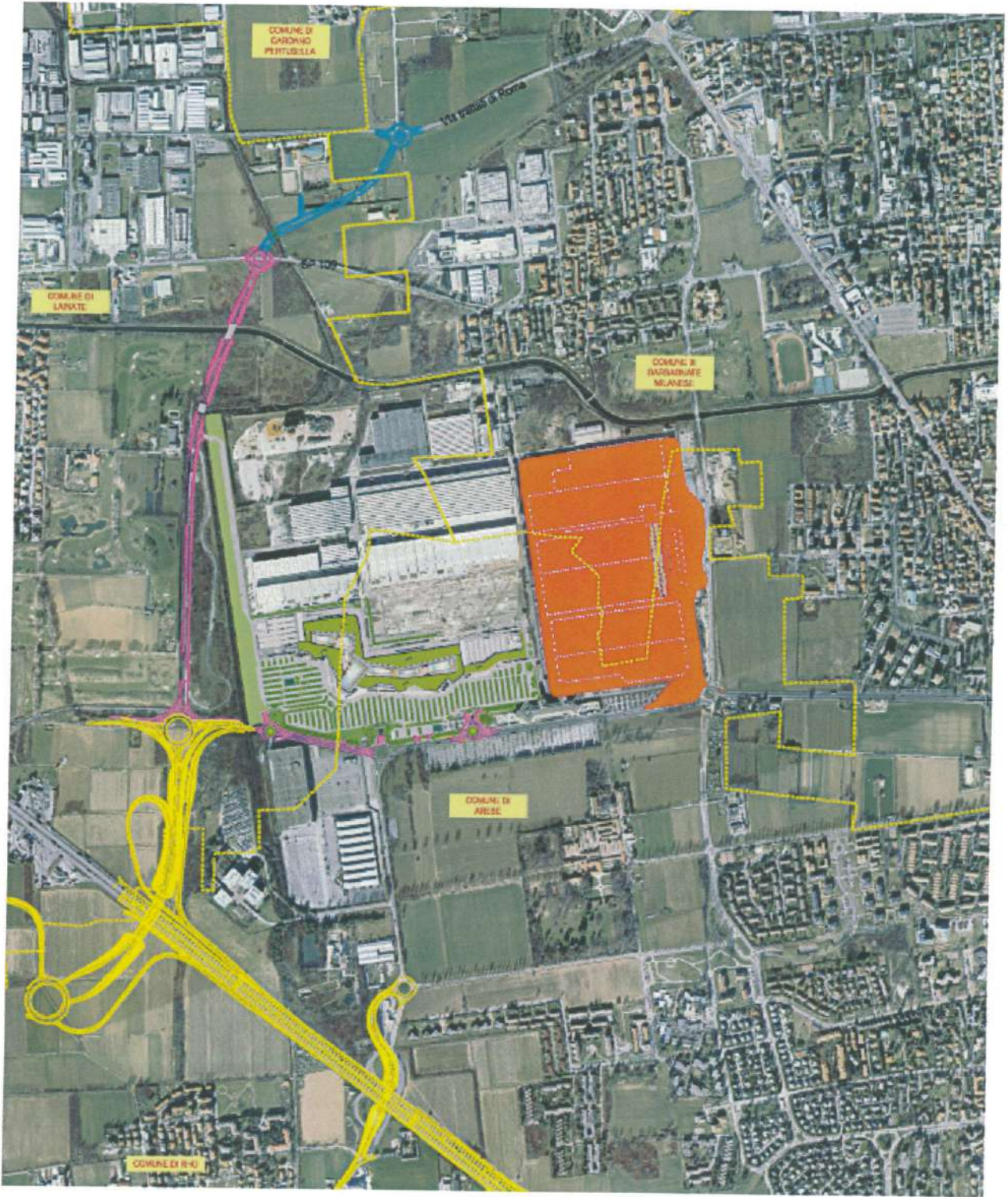

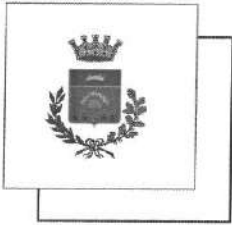

**CITTA' DI GARBAGNATE MILANESE
PROVINCIA DI MILANO**

COMUNICATO

Inaugurazione nuova sede ASM SpA

SABATO 24 GENNAIO ALLE ORE 10.00

P.zza Giovanni XXIII° 5 - Garbagnate Milanese

22.1.2015

L'AMMINISTRAZIONE COMUNALE



COMUNICATO STAMPA

Chiusura del ponte tra Passirana e Arese da venerdì 20 febbraio a domenica 29 marzo 2015

Prevista la demolizione per la realizzazione della 5° corsia autostrada A8

Rho, 23 gennaio 2015

Da venerdì 20 febbraio a domenica 29 marzo 2015 il ponte, che collega Passirana di Rho e Arese, sarà chiuso al traffico e demolito per la realizzazione della 5° corsia dell'autostrada A8.

Le opere pubbliche in fase di realizzazione da parte della Società Autostrade rivestono la massima importanza a livello nazionale per la futura viabilità verso il sito Expo.

Le Amministrazioni Comunali di Arese, Garbagnate, Lainate e Rho hanno costituito un tavolo di lavoro con la presenza della Società Autostrade e delle ditte incaricate ai lavori, per valutare una nuova viabilità alternativa e ridurre i disagi per i cittadini, in particolare per i pendolari e gli studenti.

Saranno comunicati nei prossimi giorni i percorsi viabilistici alternativi.

I servizi del trasporto pubblico sono tutti confermati, ma con percorsi e orari in via di definizione.

Per aggiornamenti

www.comune.rho.mi.it

www.comune.arese.mi.it

www.comune.garbagnate-milanese.mi.it

www.comune.lainate.mi.it



Piazza De Gasperi, 1 - 20024 Garbagnate Milanese
www.comune.garbagnate-milanese.mi.it
Settore Servizi Educativi
Culturali e Sportivi

AGEVOLAZIONE SERVIZI SCOLASTICI 2015/2016

L'Amministrazione Comunale, adempiendo a quanto richiesto dalla Legge eroga molteplici servizi rivolti agli studenti garbagnatesi, tra cui la Ristorazione Scolastica.

La tariffazione di tale servizio è determinata in base al calcolo ISEE cioè l'indicatore della situazione Economica Equivalente.

Proprio per rendere maggiormente equo il costo di tale servizio sono state introdotte 10 fasce a cui corrispondono 10 tariffazioni da € 1,01 a € 4,65.

Si assegna dunque una tariffa ridotta per il costo del buono pasto con validità annuale e per la quale non sono previste variazioni (ad esclusione di nascita o decessi nel nucleo familiare).

Per l'anno scolastico in corso su circa 1800 pasti giornalieri erogati, 1085 vengono pagati con tariffazione ridotta a dimostrazione che le fasce ISEE individuate sono estremamente ampie e consentono ad un significativo numero di famiglie (oltre il 60%) di ottenere un'agevolazione.

Se è pur vero che l'assegnazione del costo pasto ha validità per un intero anno scolastico, l'Ente ha sempre accolto richieste da parte di famiglie in difficoltà.

Infatti questa Amministrazione da tempo attiva risposte e procedure a fronte di serie e comprovate difficoltà socio economiche: ad oggi sono oltre 80 i nuclei familiari a cui è garantita una tariffazione che esula dall'effettivo valore ISEE

Quanto messo in atto ad oggi dimostra come non si renda necessario introdurre ulteriori modifiche al regolamento comunale vigente.

Inoltre quanto adottato sembra addirittura anticipare le nuove disposizioni legislative in vigore dal 1 gennaio 2015 che prevedono l'introduzione dell'ISEE CORRENTE applicabile in caso di variazione della situazione lavorativa di uno o più componenti del nucleo familiare.

L'ISEE CORRENTE prevede la possibilità, qualora vi sia già un ISEE in corso di validità, di richiedere un ISEE riferito ad un periodo di tempo più ravvicinato alla richiesta di prestazione e consente di aggiornare i dati reddituali di uno o più componenti del nucleo per cui nei 18 mesi precedenti la richiesta di prestazione si sia verificata una variazione della situazione lavorativa (ad esempio, risoluzione o sospensione del rapporto di lavoro)

Viene rilasciato solo nel caso in cui alla variazione lavorativa di uno o più componenti del nucleo sia associata una variazione della situazione reddituale complessiva del nucleo familiare superiore al 25% rispetto a quella dell'ISEE calcolato in via ordinaria

Tale ISEE ha validità di 2 mesi dal momento della presentazione della DSU (Modello Sostitutivo)

Garbagnate Milanese, 16.2.2015

L'AMMINISTRAZIONE COMUNALE



**CITTA' DI GARBAGNATE MILANESE
PROVINCIA DI MILANO**

RIAPRONO I SERVIZI ALTERNATIVI AL NIDO

L'Amministrazione Comunale, Assessorato alle Politiche Educative ripropone per l'anno educativo in corso i Servizi Alternativi rivolti ai bambini piccolissimi ed ai loro genitori presso il Centro IL SOLE in via Stelvio a Bariana

Questo tipo di servizio attivato da parecchi anni e da sempre condiviso dall'Amministrazione Comunale – Assessorato alle Politiche Educative- vede come interlocutori non solo i piccolissimi, ma anche i loro genitori che in uno spazio pensato e dedicato vengono aiutati a far emergere l'idea di un bambino che seppur piccolo è già competente; favoriscono inoltre lo scambio di esperienze tra adulti e stimolano il confronto con personale educativo specializzato.

Quest'anno verranno attivati a partire dal mese di marzo le seguenti proposte

L'ISOLA DELLE COCCOLE rivolto a bambini fino a 6 mesi con l'obiettivo di far acquisire ai genitori la tecnica del massaggio carezza, e che prevede da quest'anno anche la presenza di una dietista per rispondere a tutte le domande dei genitori in merito allo svezzamento e alle prime pappe.

*Laboratorio: MOTORIAMENTE rivolto a bambini da 12 a 24 mesi e ai loro genitori
Durante gli incontri quindicinali il sabato mattina si darà la possibilità ai genitori di "giocare" insieme ai loro bimbi Educatori esperti guideranno i piccoli e gli adulti in- percorsi motori e giochi di sperimentazione sensoriale - giochi corporei e di rilassamento giochi di scambio, gioco di scoperta. La musica farà da sfondo e accompagnerà le proposte ludiche*

*Laboratorio CREATIVAMENTE rivolto ai bambini da 24 a 36 mesi e ai loro genitori.
Il sabato mattina quindicinalmente educatori competenti guideranno, adulti e bambini, a sperimentare e scoprire, sensazioni tattili e percettive legate alla molteplicità dei suoni, delle forme, dei colori; si stimolerà la fantasia nel creare utilizzando oggetti e materiali differenti*

SABATO 28 febbraio dalle ore 16.00 alle ore 18.00 verrà organizzato un OPEN DAY presso lo spazio IL SOLE a Bariana in via Stelvio 28, per illustrare le proposte, incontrare le educatrici, visionare gli spazi e giocare insieme.

A tutti i partecipanti verrà offerta una merenda

Per informazioni ed iscrizioni rivolgersi al Settore Servizi Educativi del Comune di Garbagnate Milanese

16.2.2015

I SERVIZI PER LA PRIMA INFANZIA – ASILI NIDO

DAL PROGRAMMA POLITICO AMMINISTRATIVO

- *I servizi per l'infanzia non sono un costo ma un investimento per il futuro;*
- *I servizi per l'infanzia si traducono nell'attenzione ai più piccoli e nel concreto sostegno alla famiglia;*
- *Sono una priorità ed intendo non solo consolidare l'esistente ma estenderlo, nelle forme più adeguate, alle mutate realtà economiche e sociale della nostra città;*
- *L'asilo nido è un momento educativo e va gestito con personale qualificato;*
- *Il personale rappresenta il maggior costo di questo servizio e deve essere costantemente aggiornato per garantirne un alto livello qualitativo.*

Le nostre proposte:

- **Manutenzione ordinaria e straordinaria delle due strutture:** Villa Sicilia e via Bolzano.
- **Casa del Sole a Bariana:** questa struttura, realizzata anche con il contributo della Provincia finalizzato ai nidi, deve essere aperta a tale funzione, attuando, qui, quella gestione flessibile (part-time, gioca bimbi, arte bimbo, ecc.) per rispondere alle mutate realtà economiche e sociali delle famiglie.
- **Asili Privati:** L'attenzione e la collaborazione nei confronti di queste iniziative sarà aperta e costruttiva. Questo servizio è assente nella parte sud della città (oltre il Villorosi), Riteniamo che anche questa parte del Comune sia dotata di questo servizio.

IL PUNTO SULL'ATTUAZIONE DEGLI INDIRIZZI PROGRAMMATICI

Nel fare il punto sull'attuazione degli indirizzi programmatici pare utile premettere che negli ultimi cinque anni si sono verificate profonde modificazioni sociali che hanno coinvolto pesantemente anche la nostra città.

La crisi economica, la mancanza di posti di lavoro, una crescente disoccupazione in gran parte femminile, hanno pesato negativamente sui nuclei familiari costretti a compiere scelte molto diverse dal passato ponendo alla Amministrazione Comunale una riflessione di come riorganizzare questo servizio.

Il punto di partenza è l'analisi del numero dei nati negli ultimi anni:

nel	2008	i nati sono stati	n. 274
nel	2009	i nati sono stati	n. 224
nel	2010	i nati sono stati	n. 267
nel	2011	i nati sono stati	n. 238
nel	2012	i nati sono stati	n. 221
nel	2013	i nati sono stati	n. 197
nel	2014	i nati sono stati	n. 228

nel 2015 i nati fino ad agosto sono stati n. 139

Questi dati mettono in evidenza il costante calo delle nascite, che di fatto si ripercuote negativamente sul numero delle iscrizioni dei bambini agli asili nido.

La riduzione delle iscrizioni ai nidi, riteniamo che sia dovuta prevalentemente alle persistenti difficoltà economiche delle famiglie, nonché all'alta percentuale di disoccupazione femminile e anche alla riscoperta in questo contesto di rapporti familiari nel tempo abbandonati.

Di fronte a questa realtà sociale ed economica al fine di intercettare bisogni nuovi delle famiglie è stato attivato a Bariana presso il Centro Polivalente "Il Sole", il *Centro Prima Infanzia Abibò*, caratterizzato dalla frequenza dei bambini a giorni alterni con orari flessibili su cinque giorni alla settimana.

Questo nuovo servizio intercetta un bisogno presente nella nostra comunità; infatti le iscrizioni quest'anno hanno raggiunto attualmente il numero di 35 bambini a rotazione e si registra un costante apprezzamento da parte dei genitori.

E' questo un servizio che deve essere attentamente seguito sia dal punto di vista educativo che organizzativo, al fine di garantirne lo sviluppo a fronte di una domanda crescente.

Gli Asili Nido

Il nostro comune ha due strutture con funzioni di asili nido (per bambini da 0 a 3 anni)

La Struttura di via Bolzano:

Può accogliere fino a un massimo di n. 90 bambini nelle due strutture di questa sede: asilo nido – asilo nido gioca bimbi

La Struttura di villa Sicilia:

Può accogliere fino a un massimo di 48 bambini.

Il nostro Comune dispone di fatto di n. 138 posti negli asili nido.

Le richieste ad oggi pervenute sono di n. 70 bambini e sono state tutte soddisfatte.

Le richieste sono così suddivise: n. 16 iscritti a Giocabimbi e n. 55 iscritti all'asilo nido.

Appare evidente che questo fabbisogno può essere soddisfatto dalla struttura di via Bolzano della quale attualmente rimangono disponibili circa n. 15 posti.

La scelta operativa dell'Amministrazione Comunale – per l'anno educativo in corso – è di sospendere il funzionamento dell'asilo nido di Villa Sicilia.

In questo periodo verranno programmati lavori di manutenzione ordinaria e straordinaria della struttura.

Il Servizio Nido rispetterà l'apertura per n. 47 settimane dal 1° Settembre 2015 al 29 Luglio 2016 dalle ore 7.30 alle ore 16.30 (o fino alle ore 18.00 come servizio post-nido) ed effettuerà chiusure per le festività di Natale (una settimana) e di Pasqua (una settimana).

Il personale operante nell'Asilo di via Bolzano è tutto comunale.

MODALITA' FREQUENZA ASILI NIDO E TARIFFE ANNO 2015/2016

Fasce ISEE	Tempo Pieno	Part time mattino	Part pomeridiano	time
------------	-------------	-------------------	------------------	------

Fino a €. 4.700,00	€. 119,00	€. 81,00	€. 73,00
Da €. 4.700,01 a €. 7.500,00	€. 235,00	€. 159,00	€. 143,00
Da €. 7500,01 a €. 11.000,00	€. 313,00	€. 213,00	€. 192,00
Da €. 11.000,01 a €. 14.000,00	€. 390,00	€. 265,00	€. 239,00
Da €. 14.000,01 a €. 17.000,00	€. 428,00	€. 291,00	€. 261,00
Da €. 17.000,01 a €. 20.000,00	€. 459,00	€. 312,00	€. 281,00
Da €. 20.000,01 a €. 24.000,00	€. 500,00	€. 340,00	€. 306,00
Da €. 24.000,01 a €. 28.000,00	€. 543,00	€. 368,00	€. 331,00
Da €. 28.000,01 a €. 31.000,00	€. 559,00	€. 379,00	€. 341,00
Oltre i €. 31.000,00 e non residenti	€. 575,00	€. 390,00	€. 351,00

La tariffa viene calcolata in base all'indicatore della situazione economica equivalente (ISEE)

Le tariffe sono rimaste invariate rispetto all'anno precedente.

Gli indirizzi programmatici hanno interpretato i cambiamenti della società. L'Amministrazione Comunale governa questo processo con grande attenzione e concretezza.

*Il Sindaco
Pier Mauro Pioli*



Piazza De Gasperi, 1 - 20024 Garbagnate Milanese
www.comune.garbagnate-milanese.mi.it
Settore Servizi Educativi
Culturali e Sportivi

INSTALLAZIONE E GESTIONE DI UNA STRUTTURA MOBILE ADIBITA AD EVENTI E MANIFESTAZIONI CULTURALI E RICREATIVE PRESSO IL CENTRO SPORTIVO COMUNALE DI VIA MONTENERO 15 A GARBAGNATE MILANESE DAL 1 FEBBRAIO 2015 AL 31 GENNAIO 2018.

Lo scorso mese di Gennaio, a seguito di esperimento di procedura di gara, è stata affidata la concessione per l'installazione e la gestione di una struttura mobile adibita ad eventi e manifestazioni culturali e ricreative presso l'area del Centro Sportivo Comunale di Via Montenero a Garbagnate Milanese all'Associazione "Gruppo Sportivo Garbagnatese".

L'area messa a disposizione dall'Amministrazione Comunale comprende anche una struttura adibita a cucina nella quale sono allocate attrezzature di proprietà comunale concesse in comodato d'uso per la preparazione di piatti caldi e freddi.

Pertanto, gli spazi comunali "Cardellino" "Picchio Rosso" e "Lo Scoiattolo", anche in relazione al fatto che saranno interessate nei prossimi mesi da interventi di adeguamento strutturale, continueranno ad essere concesse per lo svolgimento di manifestazioni culturali, ricreative o sociali con il divieto di utilizzo per la preparazione e cottura di alimenti. Rimane concessa la sola somministrazione e consumo di alimenti e bevande preconfezionati.

Questo tipo di concessione è stato effettuato per consentire alle Associazioni culturali/ricreative/sportive di utilizzare (mediante apposita richiesta) una struttura sufficientemente spaziosa e dotata di ogni necessità per l'organizzazione di manifestazioni ricreative ad ampia partecipazione cittadina.

Gli obiettivi che l'Amministrazione Comunale si è prefissata con tale intervento sono molteplici:

- favorire il pieno utilizzo dell'area promuovendo la coesione sociale mediante lo svolgimento di attività e di iniziative di carattere culturale e ricreativo rivolte alla cittadinanza in ogni periodo dell'anno, non solo nel mese di agosto;
- offrire la possibilità alle Associazioni di organizzare iniziative e serate in una struttura appositamente a norma e idonea alla ristorazione (preparazione, cottura e consumo di piatti caldi e freddi) coniugando quindi il piacere della tavola con iniziative ricreative in genere (ballo, giochi di gruppo etc...)

Inoltre a partire dal mese di maggio, in occasione di Expo che vedrà presumibilmente notevole afflusso di visitatori, la ristorazione privata (bar, ristoranti, pizzerie e tavole calde) e l'offerta pubblica (chioschi nei parchi, struttura mobile e bar presso il Centro Sportivo, presso la Biblioteca) giocheranno un ruolo importante considerando anche la vicinanza territoriale al parcheggio dell'area ex Alfa Romeo.

La struttura mobile all'interno del Centro Sportivo potrà così diventare una valida alternativa di ristoro rispetto al "classico" ristorante e ciò anche per i costi contenuti che consentiranno ad ampie fasce sociali, soprattutto giovani e studenti, di pranzare in modo informale.

Questa soluzione **temporanea**, non distoglie la nostra attenzione alla soluzione dell'area del mercato: ne facciamo una pensandone tre.

Garbagnate Milanese, 23.2.2015

II SINDACO
Pier Mauro Pioli



**CITTA' DI GARBAGNATE MILANESE
PROVINCIA DI MILANO**

VIABILITA' ESTERNA

DAL PROGRAMMA POLITICO AMMINISTRATIVO

Il nostro Comune ha nel tempo programmato la realizzazione di un quadrilatero viabilistico attorno alla città, al fine di indirizzare la mobilità di passaggio al di fuori dei centri abitati.

Attualmente sono già stati realizzate le seguenti opere:

- 1. circonvallazione sud*
- 2. circonvallazione est*
- 3. circonvallazione nord.*

Il completamento di quanto programmato si avrà con la realizzazione della variante sulla Strada Varesina (Via Garibaldi – Peloritana)

LA NOSTRA PROPOSTA

Per la realizzazione di questa importante infrastruttura, si è individuato il tracciato ad ovest della Frazione di Bariana, che collega, partendo da nord, la strada (Trattati di Roma) per Lainate, e passando per l'Alfa Romeo fino ad arrivare a sud, la provinciale SS119 per poi collegarsi all'autostrada A8 e al Sempione nel Rhodense.

L'ATTUAZIONE DELL'IMPEGNO PROGRAMMATICO

Questa viabilità è prevista dal P.T.C.P. della Provincia (Piano Territoriale di Coordinamento della Provincia) recepita dal P.G.T. (Piano di Gestione del Territorio) dei Comuni di Lainate e Garbagnate. L'intervento risulta inserito nel novero delle opere fondamentali per la realizzazione dell'Expo 2015 incluso il parcheggio temporaneo nell'area ex Alfa Romeo.

Questa Amministrazione Comunale ha aderito all'accordo promosso dalla Regione e da Expo.

I lavori del tratto che collega a nord la Via Trattati di Roma con la provinciale SS109 è in fase di avanzata realizzazione (proseguimento a ovest di Via Montenero a Bariana)

Questa nuova viabilità, permetterà di fare affluire, gran parte del traffico di passaggio nella nostra città (Varesina, Via Valera) spostando su questa arteria anche la mobilità dei mezzi pesanti con accesso nell'area ex Alfa.

L'impegno assunto sta per essere realizzato.

Lì, 24.2.2015

**Il Sindaco
Pier Mauro Pioli**



**CITTA' DI GARBAGNATE MILANESE
PROVINCIA DI MILANO**

**LE STRUTTURE SCOLASTICHE SCUOLE DELL'INFANZIA , SCUOLE PRIMARIE E SCUOLE
SECONDARIE DI PRIMO GRADO**

DAL PROGRAMMA POLITICO AMMINISTRATIVO

La scuola è un luogo fondamentale di formazione e di educazione: è pertanto opportuno che l'Amministrazione Comunale mobiliti tutte le risorse disponibili e le energie necessarie per contribuire al suo miglior funzionamento.

LE NOSTRE PROPOSTE

Particolare attenzione verrà riservata alla manutenzione ordinaria e straordinaria del patrimonio edilizio, accompagnata dalla programmazione della sostituzione dell'arredo scolastico.

Pare opportuno, affrontando questo argomento rammentare le difficoltà economiche del Paese (Italia), con pesanti ricadute negative sui Comuni, compreso il nostro, patto di stabilità, spending review, limitano o meglio quasi azzerano interventi di manutenzione ordinaria e straordinaria degli edifici scolastici.

Interventi che interessano prevalentemente la sicurezza.

Questa Amministrazione ha indirizzato verso questo comparto – la scuola – ingenti risorse economiche , bloccate dal patto di stabilità e tuttora giacenti nella tesoreria nazionale presso la Banca d'Italia.

A fronte di questa situazione insostenibile, l'Amministrazione Comunale ha attivato tutti gli strumenti disponibili nel rigoroso rispetto della legalità per costruire un insieme di interventi quali:

*ristrutturazione tetto scuola primaria di secondo grado – Morante –
ristrutturazione scuola quinto Profili
ristrutturazione scuola dell'infanzia Arcobaleno
ristrutturazione scuola primaria Gervasoni
ristrutturazione scuola dell'infanzia Foscolo – intervento al tetto –
ristrutturazione scuola secondaria di primo grado Galilei – sostituzione pavimenti –*

oltre alla messa in sicurezza degli immobili si è riattivata la programmazione annuale degli arredi usurati, banche, sedie etc per un totale di € 16.323,00 (scuola Morante e Quinto Profili)

L'attuazione di questi interventi, non completa l'impegno assunto. Stiamo lavorando ad una prossima programmazione tesa all'assetto del nostro patrimonio scolastico.

Garbagnate Milanese 27.2.2015

**Il Sindaco
Pier Mauro Pioli**

OPERE IN FASE DI REALIZZAZIONE

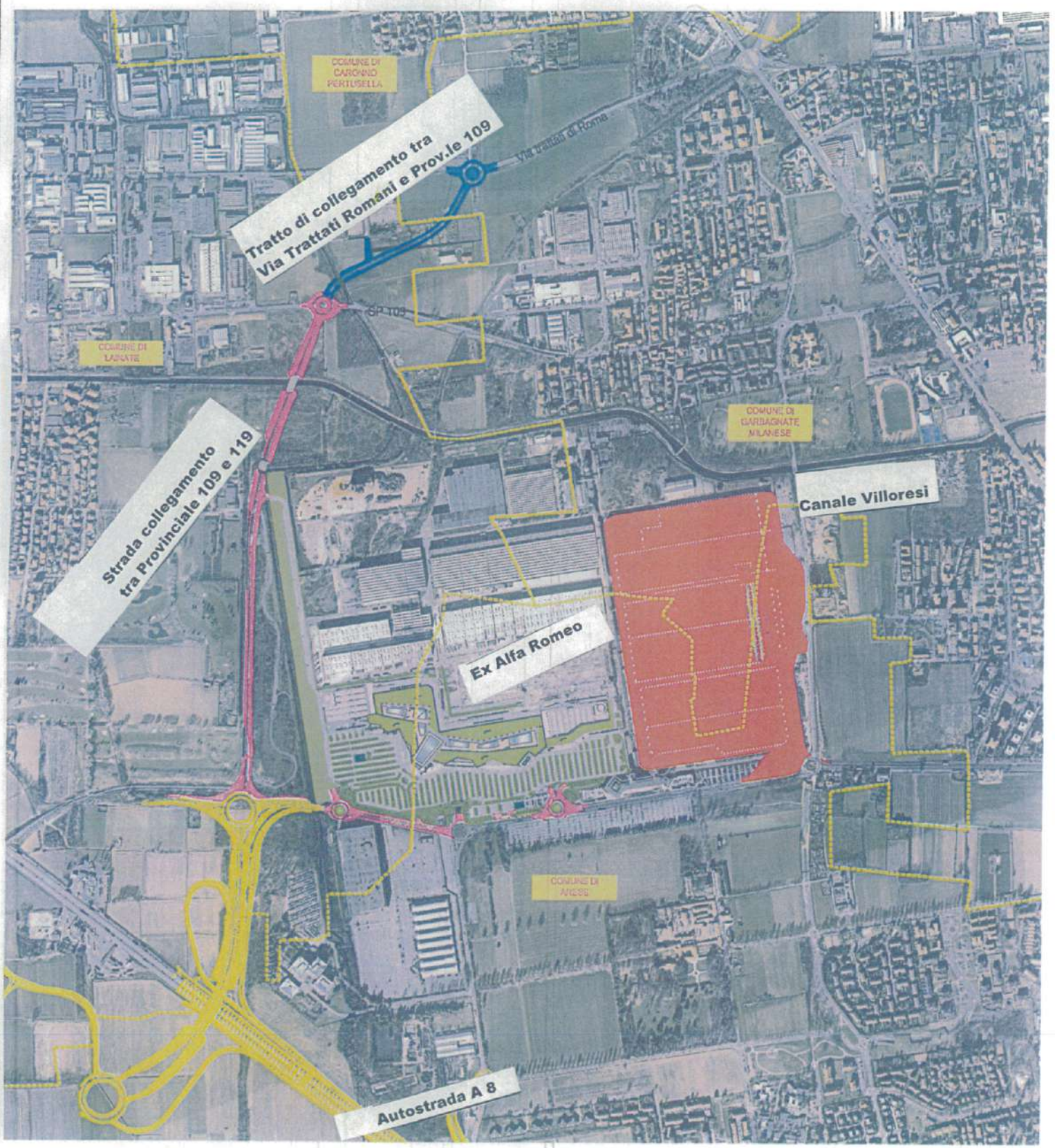



Piazza De Gasperi, 1 – 20024 Garbagnate Milanese
www.comune.garbagnate-milanese.mi.it

ACCORDI DI SEPARAZIONE /DIVORZIO IN COMUNE

In applicazione a quanto previsto dal Decreto legge n° 132/2014, convertito in legge nel dicembre 2014, mercoledì 25 febbraio nel Palazzo Comunale dinnanzi al Sindaco Pier Mauro Pioli, in qualità di Ufficiale di Governo, per la prima volta, è stato ratificato l'accordo di scioglimento del matrimonio tra due ex coniugi, già legalmente separati.

In Comune non più solamente dunque celebrazioni di matrimonio, come già da molti anni avviene, ma anche accordi di separazione e/o divorzio.

Questa nuova legge consente, in maniera più snella ed efficace, di poter definire direttamente in Comune i procedimenti riguardanti:

- a) la separazione personale;
- b) lo scioglimento del matrimonio / la cessazione degli effetti civili del matrimonio (divorzio);
- c) la modifica delle condizioni di separazione o divorzio

ma a **PRECISE E SERRATE CONDIZIONI** dettate dalla norma in vigore e cioè:

- 1) l'accordo tra i coniugi dovrà essere consensuale;
- 2) non dovranno esserci figli minori o maggiorenni incapaci;
- 3) non dovranno esserci figli disabili (ai sensi dell'art.3 della legge 104/1992);
- 4) non dovranno esserci figli economicamente non autosufficienti;
- 5) l'accordo non dovrà contenere alcun patto di trasferimento patrimoniale;

Potranno dunque rivolgersi presso l'Ufficio di Stato Civile del Comune **per l'istruttoria preliminare solamente** quei coniugi, che si trovino nelle condizioni sopraelencate e di cui almeno uno sia residente nel nostro Comune oppure se, nel nostro Comune, è stato trascritto l'atto di matrimonio a seguito di celebrazione o l'atto di matrimonio trascritto a seguito di celebrazione con rito concordatario/religioso,oppure, infine, l'atto di matrimonio trascritto dopo celebrazione all'estero.

I cittadini interessati e rientranti nelle condizioni suindicate potranno prendere direttamente contatto con l'Ufficio di Stato Civile Comunale ai numeri 02.99073218/213/219 per uno specifico appuntamento.

A seguito della redazione conclusiva dell'accordo, il Comune riscuoterà un diritto fisso pari ad € 16,00.

Settore Servizi al Cittadino
Ufficio Stato Civile

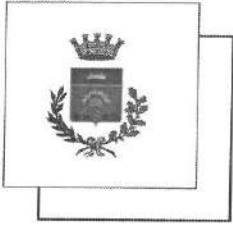

**CITTA' DI GARBAGNATE MILANESE
PROVINCIA DI MILANO**

Dal Programma Politico Amministrativo:

AMBIENTE: *Preservare ed ampliare le aree di verde e le zone agricole con l'obiettivo di mantenere la corona del verde attorno alla città*

Tra le nostre proposte:

ADESIONE DEL NOSTRO COMUNE AL PARCO DEL TORRENTE LURA

Procedura attuata:

- *con delibera di Consiglio Comunale n. 28 del 20 Giugno 2014 è stato approvato il P.G.T. (Piano di Gestione che ha individuato le aree destinate al Parco del Lura);*
- *con delibera di Consiglio Comunale n. 66 del 5 Dicembre 2014 è stata approvata la presa d'atto del PLIS (Piano Locale di Interesse Sovracomunale) – (confini – dimensione dell'area 40 ettari);*
- *trasmissione delle delibere al Consorzio – Parco Lura,;*
- *trasmissione delle delibere all'Area Metropolitana Milanese. Con Decreto del Sindaco Metropolitano n. 18 del 5 Febbraio 2015 si riconosce l'ampliamento del Parco del Lura nel Comune di Garbagnate Milanese.*

L'impegno assunto è stato realizzato.

Garbagnate Milanese, li, 2 marzo 2015

IL SINDACO
Pioli Pier Mauro

Parco Del Lura

ATTI N. 19681/9-4/2012/136

Parco Locale di Interesse
Sovracomunale

art. 34, L.R. 86/83 e s.m.i

art. 10/ali. 1, D.G.R. n. 8/6148 del 12/12/2007

Città metropolitana di Milano

AMPLIAMENTO NEL COMUNE DI GARBAGNATE MILANESE

ALLEGATO 1

Scala 1:10.000

Area di ampliamento del parco

Area non interessata da modifica - Riconosciute con
DGR 6/5311 del 24/11/1995 e ampliata successivamente
con DGP 20/4/2009 del 24/03/2009

PLUS dei Mughetti

Parco dei Mughetti

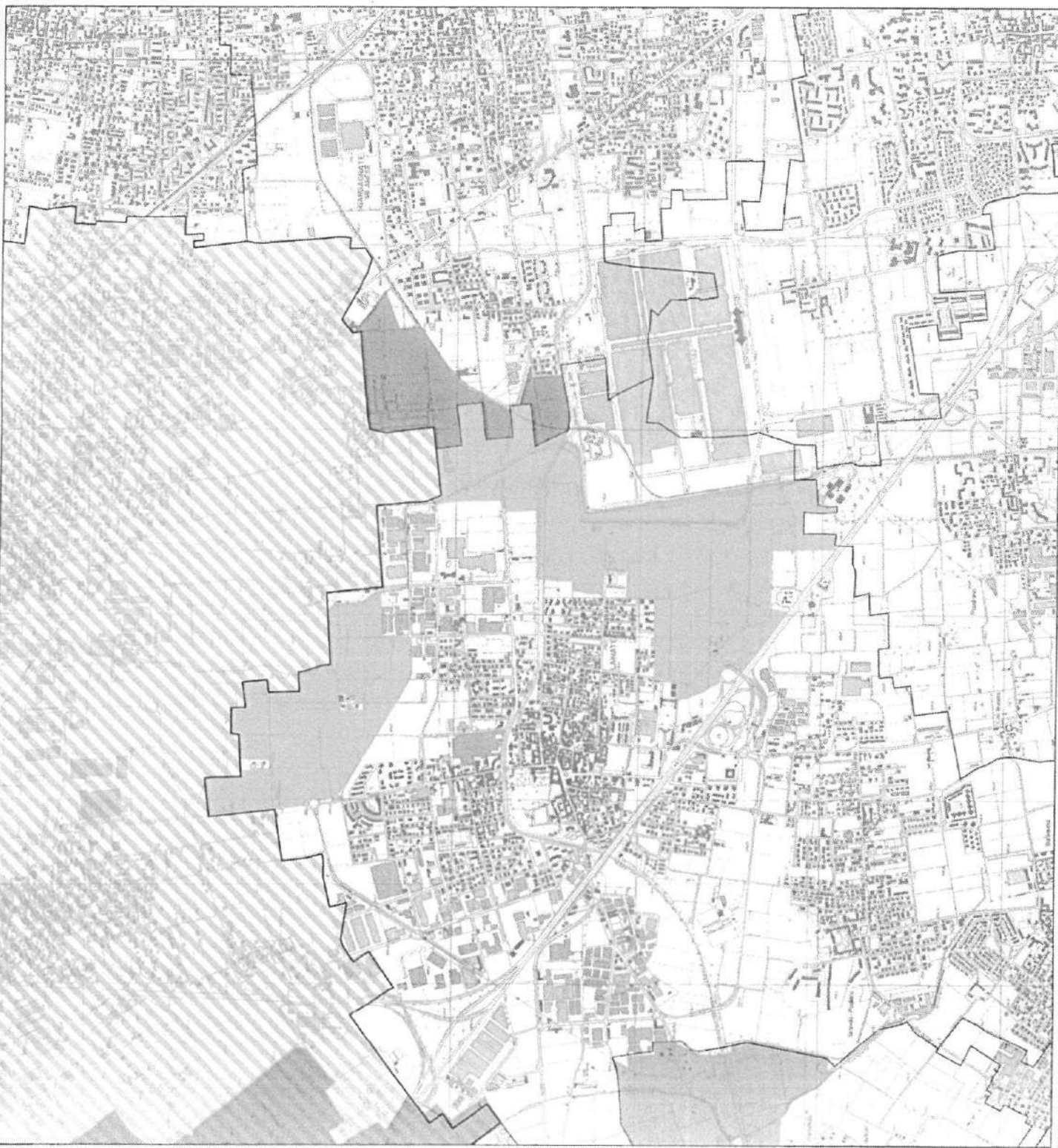



DECRETO DEL SINDACO METROPOLITANO

Decreto n. 18/2015 Rep. Gen. del 5.2.2015

Atti n. 19680/9.4/2012/136

Oggetto: Ampliamento del Parco Locale di Interesse Sovracomunale del Lura nel territorio del Comune di Garbagnate Milanese ai sensi dell'art. 10 "Modifiche al perimetro successive al riconoscimento" dell'Allegato 1 della D.G.R. del 12 dicembre 2007, n. 8/6148.

IL SINDACO METROPOLITANO

Assistito dal Vice Segretario Generale Vicario dott. Francesco Puglisi

VISTA la proposta di decreto redatta all'interno;

PRESO ATTO dei riferimenti normativi citati;

VISTO il decreto del Sindaco metropolitano R.G. n. 2/2015 dell'8/01/2015 con il quale sono autorizzati i Dirigenti ad assumere atti di impegno durante l'esercizio provvisorio e fino all'approvazione del PEG per l'anno 2015;

VISTA la Legge n. 56/2014;

VISTO lo Statuto della Città metropolitana ed in particolare l'art. 19 comma 2;

VISTI i pareri di regolarità tecnica e di regolarità contabile espressi dai Dirigenti competenti, ai sensi dell'art. 49 del T.U. 267/2000;

DECRETA

- 1) di approvare la proposta di provvedimento redatta all'interno, dichiarandola parte integrante del presente atto;
- 2) di incaricare i competenti Uffici di provvedere agli atti consequenziali;
- 3) di approvare l'allegata planimetria, parte integrante del presente provvedimento, composta da n. 1 pagine;
- 4) di incaricare il Direttore Generale dell'esecuzione del presente decreto.

PROPOSTA:

IL SINDACO METROPOLITANO

Vista la relazione che precede contenente le motivazioni che giustificano l'adozione del presente provvedimento;

Visti i riferimenti normativi richiamati nella relazione tecnica del direttore;

Visti:

- lo Statuto della Città metropolitana di Milano;
- il Regolamento sull'Ordinamento degli Uffici e dei Servizi;
- la legge 56/2014;
- il Decreto Legislativo 18 agosto 2000 n. 267 "Testo Unico delle leggi sull'ordinamento degli Enti Locali";

DECRETA

- 1) di approvare l'ampliamento del PLIS del Lura nel territorio del Comune di Garbagnate Milanese, come da planimetria in scala 1:10.000, allegata con il n. 1 e facente parte integrante e sostanziale del presente atto;
- 2) di demandare al Direttore competente tutti i successivi adempimenti per l'esecuzione del presente decreto;
- 3) di dare atto che il presente decreto non comporta riflessi diretti o indiretti sulla situazione economico-finanziaria dell'Ente e pertanto non è dovuto il parere di regolarità contabile;
- 4) di demandare al direttore competente la pubblicazione del presente provvedimento in Amministrazione Trasparente ai sensi dell'art. 39 – comma 1 – lettera a) del D.Lgs. 33/2013;
- 5) di dare atto che il presente procedimento, con riferimento all'Area funzionale di appartenenza, è classificato dall'art. 5 del PTPC a rischio medio/basso, come attestato nella relazione tecnica.



**CITTA' DI GARBAGNATE MILANESE
PROVINCIA DI MILANO**

ARREDO URBANO: LA PIANTUMAZIONE

DAL PROGRAMMA POLITICO AMMINISTRATIVO:

BOSCO IN CITTA'

Con il termine "Bosco in Città" si intende la piantumazione di essenze tese ad arricchire il patrimonio arboreo della città.

E' questa una componente basilare dell'arredo urbano che concorre, al beneficio della salute dei cittadini ed al contenimento del livello di inquinamento del territorio.

Le nostre proposte:

- manutenzione primaria del ricco patrimonio arboreo presente in città;
- sostituzione di piante e cespugli disseccati;
- nuova piantumazione di strade, parchi e spazi liberi con le seguenti considerazioni:
 - a) il nostro comune può permettersi una linea verde fatta di prati, cespugli e piante;
 - b) la nuova piantumazione deve essere autofinanziata: ogni 100 mc. di costruzioni deve prevedere la messa a dimora di una pianta;
 - c) programmazione annuale della piantumazione, legata al numero dei bambini nati nel Comune (legge n. 10/2013).

In coerenza con gli indirizzi programmatici, l'Amministrazione Comunale pianifica, ogni anno, la messa a dimora di varie essenze arboree distribuite sul territorio.

Piantumazione effettuate:

- via Leonardo da Vinci (PE 15) - Santa Maria Rossa
 - via Mazzini – intervento ALER
 - Caserma dei Carabinieri
 - Parco dei Bambini e Serenella
- oltre a numerosi piccoli interventi in tutta la città.

INTERVENTI ATTUALMENTE IN FASE DI REALIZZAZIONE NELLA CITTA' :

- Alzaie del Canale Villoresi: Implementazione della piantumazione su tutto il tratto comunale con essenze provenienti da compensazioni ambientali;
- via Milano – sostituzione delle piante tagliate perché pericolose – essenze provenienti da concessioni edilizie;
- Zona Groane – sostituzione di piante e nuova piantumazione in via Foscolo – provenienti da compensazioni ambientali –
- Via Fametia in tutto il suo tratto
Nuova piantumazione cui finanziamento deriva da compensazioni ambientali;

LA MESSA A DIMORA DI QUANTO SOPRA, CONSENTIRA' DI SUPERARE IL NUMERO DELLE PIANTUMAZIONI PREVISTE PER I NUOVI NATI NEL 2015.

MANUTENZIONE ORDINARIA DEL PATRIMONIO ARBOREO

A- POTATURA DI PIANTE E ARBUSTI (annuale)

Questa primavera le zone interessate alla potatura saranno:

- via Rimembranze
- via Conciliazione
- Bariana
- Via per Cesate
- Via Monza
- Via Don Mazzolari

oltre siepi e gran parte dei cespugli presenti nel territorio.

B- TAGLIO DELL'ERBA

Le aree pubbliche interessate al "Taglio Erba" sono calcolate in circa mq 517.000 e rappresentano un patrimonio inestimabile per la nostra città.

In considerazione delle dimensioni delle aree il taglio erba è stato appaltato.

La spesa del servizio incide sul bilancio comunale, che ha subito, negli ultimi anni, tagli pesanti legati al patto di stabilità ed alla spending review e che di conseguenza si ripercuotono negativamente sulla quantità (tagli) e sulla qualità del servizio.

Riteniamo comunque che il servizio reso sia, comunque, dignitoso.

IL PERCORSO, DA TEMPO INTRAPRESO, DEVE TENDERE A MIGLIORARE ED AUMENTARE IL MANTENIMENTO DEL VERDE CITTADINO, CARATTERIZZANDO POSITIVAMENTE LA QUALITA' DELLA CITTA'

Garbagnate Milanese, lì 11.3.2015

IL SINDACO
Pioli Pier Mauro



**CITTA' DI GARBAGNATE MILANESE
PROVINCIA DI MILANO**

"I CHIOSCHI NEI PARCHI"

Dal programma politico amministrativo

L'obiettivo originario della collocazione dei chioschi nei parchi è stato quello di fornire un servizio di ristoro nonché punti di aggregazione arricchiti da iniziative culturali.

Le strutture, di proprietà comunali, sono date in gestione a terzi, attraverso la partecipazione a bandi pubblici.

Le nostre proposte:

Attenta rilettura delle convenzioni ed adeguamento delle stesse agli obiettivi sopra esposti:

Manutenzione ordinaria e straordinaria di questo patrimonio considerato, anche, quale elemento significativo di arredo urbano.

Partendo da questi indirizzi programmatici, abbiamo affrontato la gestione dei "chioschi nei parchi".

Preso atto che i contratti di concessione erano scaduti e non più rinnovabili è stato attivato un percorso amministrativo "normale" che in sintesi può essere così riassunto:

- *avviso ai gestori che la concessione era in scadenza e non più rinnovabile;*
- *predisposizione di un nuovo capitolato d'appalto (quello precedente è stato ritenuto non coerente con il programma politico-amministrativo)*
- *partecipazione al bando di coloro in possesso dei requisiti previsti dalla legge. Per i gestori uscenti, la loro partecipazione era vincolata, alla regolarizzazione del pagamento dei canoni (se dovuti).*

Affermare questi principi basilari ha scatenato polemiche che hanno coinvolto il Consiglio Comunale – le forze politiche – la stampa – e abbondantemente i siti telematici – con un linguaggio al limite della provocazione.

L'Amministrazione Comunale non si è fatta intimorire, il percorso amministrativo è stato portato a termine riassegnando la gestione dei chioschi, definendo puntualmente gli oneri e le prestazioni a carico del concessionario, che in sintesi possono essere così riassunti:

- *pagamento del canone annuale;*
- *apertura e chiusura nel rispetto delle fasce orarie;*

- *custodia e controllo del parco durante le ore di apertura;*
- *pulizia e riordino del parco come individuato dalla planimetria – diversa per ogni chiosco – compreso il taglio dell'erba;*
- *pulizia e apertura dei servizi igienici;*
- *pagamento di tutte le spese indotte dai consumi – idrici – elettrici e del gas (ove esiste)*
- *attuazione dei programmi di iniziative ricreative – sociali e culturali concordate – per ogni chiosco – con l'Amministrazione Comunale.*

Pertanto, gli obiettivi posti dal programma sono stati raggiunti. E' stato predisposto, inoltre, da parte dell'Amministrazione, un controllo sull'attuazione degli impegni sottoscritti dai concessionari.

Questo servizio, che nel tempo è stato realizzato dalle Amministrazioni Comunali, è un patrimonio che concorre a far vivere la città, alla coesione sociale e alla fruizione piacevole dei numerosi parchi della città.

Garbagnate Milanese, 18.3.2015

*Il Sindaco
Pier Mauro Pioli*



**CITTA' DI GARBAGNATE MILANESE
PROVINCIA DI MILANO**

"IL SERVIZIO FOGNATURA"

DAL PROGRAMMA POLITICO AMMINISTRATIVO:

"Tutte le zone urbanizzate della città, fatta eccezione di sporadici casi, fruiscono del servizio di fognatura, la cui rete confluisce nel collettore che porta i nostri reflui fognari al depuratore di Pero.

La rete fognaria è un presidio ambientale primario al quale dedicheremo particolare attenzione"

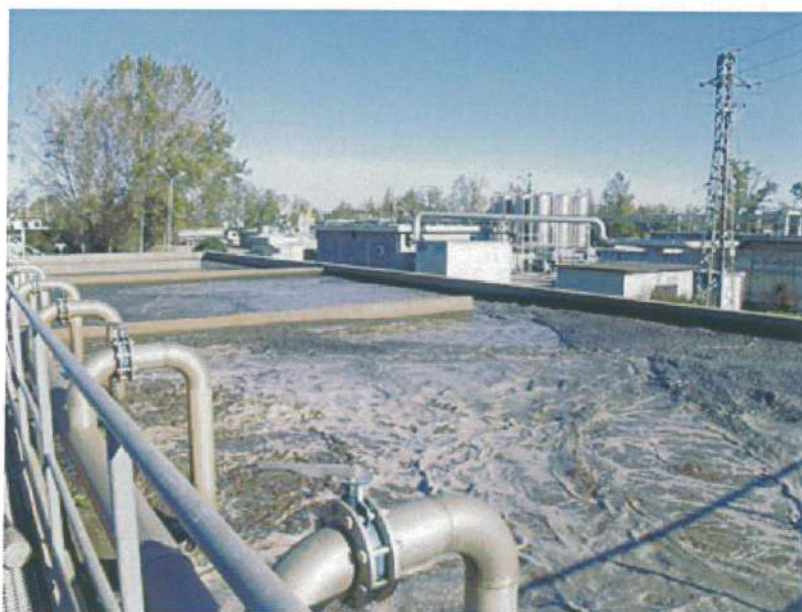

LE NOSTRE PROPOSTE

- *La manutenzione ordinaria e straordinaria di tutta la rete fognaria;*
- *Completa eliminazione degli scarichi fognari nel Torrente Guisa e negli altri torrenti che attraversano la città;*
- *Eliminazione dei rimanenti pozzi perdenti per il definitivo collegamento alla rete fognaria pubblica;*
- *Programmazione, ove possibile, della rimozione delle fosse biologiche permettendo il diretto scarico in fognatura;*
- *Realizzazione delle fognature contestualmente agli interventi edilizi;*
- *Consentire allacciamenti alla rete fognaria in tempi brevi con costi adeguati;*
- *Valutazione puntuale per il trasferimento delle reti fognarie e della relativa manutenzione ordinaria e straordinaria alla società IANOMI (partecipata del Comune di Garbagnate Milanese che nel 2013 ha subito una fusione per incorporazione in CAP HOLDING);*

- *Controllo sullo stato di realizzazione del collettore ovest; problematica che interessa oltre alla zona di Bariana anche la zona ex Alfa Romeo e zone circostanti il Comune di Lainate.*

ATTUAZIONE DELL'IMPEGNO PROGRAMMATICO

A) Il passaggio del patrimonio fognario a Cap Holding è stato uno dei primi argomenti affrontati da questa Amministrazione Comunale; il nostro Comune figurava tra gli ultimi 3 enti inadempienti della Provincia di Milano ed è stato oggetto di diffida per infrazione da parte della Provincia..

Con Deliberazione Consigliare n. 50 del 29.10.2012 è stata approvata convenzione con IANOMI regolante la presa in carico dei beni e dei mutui del Servizio Idrico Integrato – segmento fognatura -. La convenzione determina la manutenzione ordinaria, straordinaria (pulizia tratti fognari, pozzetti, etc.) e gli effetti contabili del patrimonio trasferito.

B) Il territorio comunale è dotato di due collettori che trasportano i reflui fognari al depuratore di Pero, collocati:

***ad est (zona groane e parco)** l'asta che raccoglie i reflui di buona parte della città, realizzata negli anni '90;*

***ad ovest (confine con Lainate)** utilizzata da parte da una parte di Bariana compresa la zona industriale*

L'opera, da anni programmata, è stata terminata nel 2013, sino ad allora lo sversamento dei liquami fognari avveniva nel torrente Lura.

C) Gli sversamenti dei reflui fognari nei torrenti Guisa e Lura sono stati eliminati nell'anno 2013, con gli interventi di Cap Holding, in virtù della convenzione stipulata con la cessione degli impianti.

Le risorse indirizzate alla realizzazione di queste opere sono state ingenti e tutte sostenute dalla società stessa, nel rispetto di una precisa direttiva europea.

Inoltre, a seguito di un'ulteriore convenzione con Cap Holding, si è provveduto all'apertura di uno sportello per il disbrigo delle pratiche idriche e di fognatura, gestito da personale comunale.

Rimane costante l'attenzione alla eliminazione dei pozzi perdenti ed è iniziata l'eliminazione, ove possibile per dimensione e pendenze della fognatura, delle fosse biologiche.

GLI ATTI APPRONTATI HANNO ATTUATO LE PROPOSTE DEL PROGRAMMMA, RIMANE IL CONTROLLO SULLA MANUTENZIONE (PREVALENTEMENTE POZZETTI)

Garbagnate Milanese, lì 17.3.2015

IL SINDACO
Pioli Pier Mauro



CITTA' DI GARBAGNATE MILANESE
PROVINCIA DI MILANO

ARREDO URBANO DEI CENTRI STORICI

DAL PROGRAMMA POLITICO-AMMINISTRATIVO

*" - alla qualità della vita in città, concorre anche, l'arredo urbano
- l'espressione generica racchiude un insieme di funzioni che, sebbene organizzate
e programmate, sono un tratto di distinzione di un tessuto urbano ordinato"*

LA NOSTRA RISPOSTA

Favorire interventi di riqualificazione dei centri storici, con particolare attenzione al nostro centro cittadino.

ABBIAMO INIZIATO CON LA PIAZZA DEL SANTUARIO

UN PRIMO PASSO PER LA RIQUALIFICA DEL CENTRO CITTADINO

L'impegno programmatico è stato in parte rispettato.

Garbagnate Milanese, 18.3.2015

*IL SINDACO
Pier Mauro Pioli*

PIAZZA DEL SANTUARIO – PRIMA DEI LAVORI

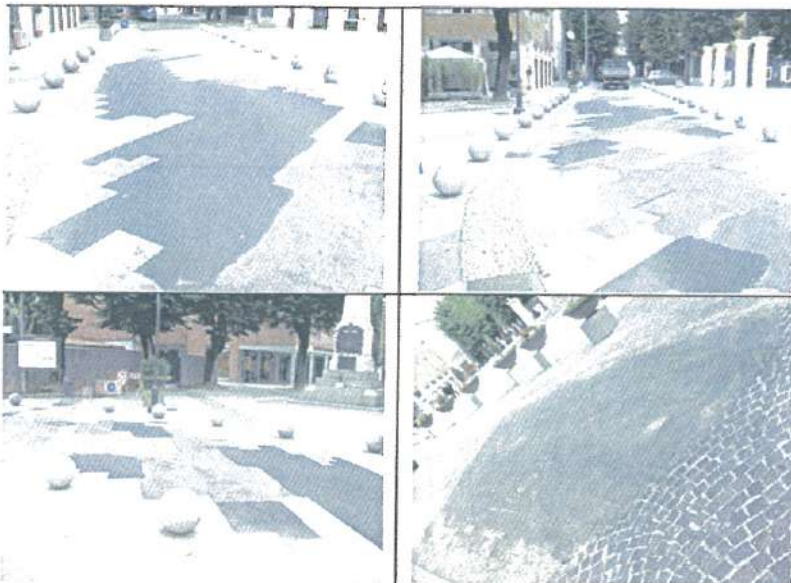

PIAZZA DEL SANTUARIO – DURANTE I LAVORI



PIAZZA DEL SANTUARIO – DOPO I LAVORI

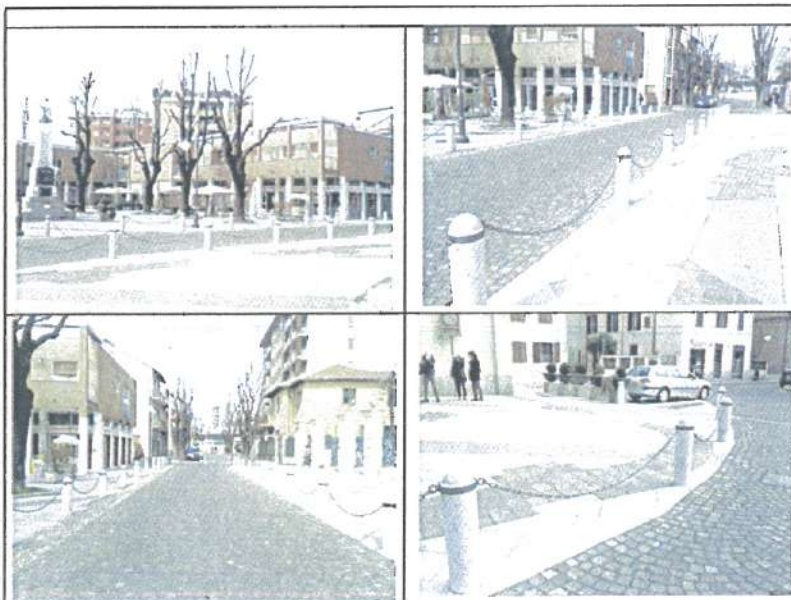



**CITTA' DI GARBAGNATE MILANESE
PROVINCIA DI MILANO**

“LA SICUREZZA”

LA MESSA IN SICUREZZA DEL TERRITORIO

Il nostro territorio è attraversato da tre torrenti – Il “Guisa”, il “Nirone” e il “Lura” che, a fronte di eventi eccezionali (temporali), esondano mettendo a rischio la sicurezza del nostro territorio.

Nella scala dei rischi, il primo fra tutti è il torrente “Guisa”, che attraversa parti significative della città abitata. Le sue frequenti esondazioni creano danni al patrimonio pubblico e privato.

Tratti significativi del torrente sono fognati come il Viale Forlanini, mentre il quartiere Quadrifoglio è dotato di un sifone che permette di superare il canale Villoresi. Queste infrastrutture realizzate nel tempo consentono un veloce scorrimento dell’acqua.

Il torrente “Guisa” è compreso nel reticolo regionale, e pertanto il controllo e la manutenzione sono garantiti da parte dei uffici regionali competenti (E.R.S.A.F.), con i quali lavoriamo in stretta e proficua collaborazione.

EXPO ha messo a disposizione risorse economiche per la messa in sicurezza dei territori vicini all’evento espositivo, anche tramite la realizzazione di aree di allagamento (aree goleniche), con l’obiettivo di trattenerne le acque per poi farle defluire con l’abbassamento della piena.

Il nostro Comune si è attivato – ritenendo queste opere utili per la sicurezza del nostro territorio – aprendo un percorso positivo che ha prodotto i seguenti risultati:

- Realizzazione di un’area di allagamento (area golenica) a sud del canale Villoresi a filo della strada provinciale n. 133 per Castellazzo – area parte in Bollate e parte in Garbagnate (lavori in corso)
- Messa in sicurezza della provinciale n. 133 – ristrutturazione dell’argine del torrente che scorre a filo della strada (lavori in corso);
- Realizzazione di una seconda area di allagamento – area golenica - a nord del canale Villoresi, nel contesto della Fornace Gianotti, che influirà positivamente sulle ricorrenti esondazioni di via Monza (lavori che seguiranno al termine dell’intervento sulla strada per Castellazzo);
- Impegno di ERSAF per la pulizia del torrente ed il rafforzamento degli argini (lavori già realizzati nel nostro territorio);
- Impegno da parte dei Comuni di provvedere all’eliminazione degli scarichi dei liquami fognari nel torrente su tutto il tratto (cosa che il nostro Comune ha già fatto).

- L'opportunità di realizzare queste opere non poteva essere persa, si sommano a quelle fatte a nord negli altri comuni e rappresenta un esempio di equa ripartizione dei pesi tra le comunità coinvolte.

Garbagnate Milanese, li 24.3.2015

IL SINDACO
Pioli Pier Mauro

DETTAGLIO VIABILITA'
LIMITROFA AL CANTIERE

SENAGO

AREA GOLENICA - SUD VILLORESI
Lavori in corso

GARBAGNATE MILANESE

Viale I Maggio

LAINATE

Via XX Settembre

Via Garibaldi

Via XX Settembre

SANTA MARIA ROSSA

TRATTO PROVINCIALE 133 - MESSA IN SICUREZZA
Lavori in corso

CASTELLAZZO

STRADE PERCORRIBILI DAI
MEZZI DI CANTIERE

STRADA CHIUSA

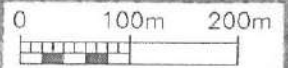

BARANZATE



**CITTA' DI GARBAGNATE MILANESE
PROVINCIA DI MILANO**

IL SERVIZIO ACQUEDOTTO

Dal Programma Politico Amministrativo

“Il Servizio Acquedotto è gestito da Cap Holding S.P.A. – tramite Amiacque (società a totale partecipazione pubblica) delle quali il nostro comune fa parte.

Questo servizio eroga il bene “acqua” e a questo rivolgeremo una particolare attenzione, programmando con l’ente gestore l’ammodernamento della rete di distribuzione, il costante controllo della sua potabilità e, se necessario, la realizzazione di nuovi pozzi.”

Attuazione degli obiettivi posti dal programma Politico-Amministrativo

Premesso che la nostra città è dotata di n. 11 pozzi per l’emungimento dell’acqua e di una rete di distribuzione estesa su tutto il territorio comunale. Queste opere sono state realizzate nel tempo sia dall’amministrazione comunale che dalla nostra partecipata – oggi CAP – Holding

Premesso inoltre che l’attuale consiglio comunale – su proposta della giunta – ha approvato la deliberazione n. 29 del 4 marzo 2014 avente per oggetto “Presenza d’atto dei documenti, in particolare del regolamento del Servizio Idrico Integrato, approvati dalla conferenza dei Comuni del 17.12.2013 e definitivamente approvati dall’Ufficio d’Ambito nella seduta del 20.12.2013”.

Chiudendo il procedimento attuativo del ciclo integrato delle acque (emungimento -distribuzione- depurazione)

- Programmazione annuale della manutenzione ordinaria e straordinaria del patrimonio
- Completamento del nuovo pozzo di via Foscolo – Lavori terminati;
- Collegamento del pozzo di via Foscolo alla rete idrica della città – lavori in corso;
- Collegamento del nuovo ospedale alla rete idrica del comune (interessate dall’intervento anche via dei Pioppi e viale Forlanini) – lavori terminati ;
- POZZI DI PRIMA FALDA

La Società Cap Holding programma e realizza da anni la costruzione di pozzi di 1° falda con l’obiettivo di risparmiare e ottimizzare il consumo dell’acqua potabile.

L'acqua di prima falda, non è potabile e può essere impiegata per l'irrigazione di prati, orti e giardini. Nella programmazione degli investimenti – Cap Holding – su proposta dell'Amministrazione Comunale ha incluso anche il nostro Comune nell'elenco beneficiario di queste opere.

Per l'intervento sono state individuate zone, attualmente collegate alla rete potabile:

- Orti comunali di via Fametta – intervento programmato nel corso del 2015.
- Centro Sportivo Comunale – intervento programmato nel corso del 2016

- CASA DELL'ACQUA

Il nostro Comune era privo di questo servizio. Su richiesta dell'Amministrazione Comunale la Società Cap Holding ha inserito il nostro comune nei beneficiari di queste opere.

La prima casa dell'acqua è inaugurata e resa disponibile in Piazza del Mercato nel 2014.

La seconda casa dell'acqua è stata pianificata per il 2015.

Controlli sulla potabilità dell'acqua

La potabilità del nostro comune è costantemente controllata sia dalla Società Cap Holding che dal Servizio Asl e risulta ottima.

L'attenzione al "Bene acqua" è massima – sia per la quantità e qualità di questo bene messo a disposizione per la nostra comunità, ma altrettanta attenzione è riservata al "ciclo integrato che comprende: il prelievo, la distribuzione e la depurazione".

28.4.2015

IL SINDACO
Pier Mauro Pioli



CITTA' DI GARBAGNATE MILANESE
PROVINCIA DI MILANO

LE ATTIVITA' AGRICOLE

Dal programma politico amministrativo

"La presenza di queste attività sul nostro territorio è molto limitata, le aziende funzionanti si contano sulle dita di una mano.

Le cause sono facilmente individuabili:

- *La costante diminuzione delle aree agricole*
- *Ritenere le aree agricole potenziali superfici per l'espansione delle funzioni residenziali e industriali, aree abbandonate o al più usate per coltivazioni tradizionali estensive (cerealicole)*
- *Considerare l'agricoltura un'attività "minore" vista come dequalificante dello "status sociale" e poco redditizia, in particolare per i giovani*

E' questa una tendenza che deve essere invertita, e in questo contesto il Comune può svolgere un suo ruolo.

Le nostre proposte

** Garantire, nel predisporre gli strumenti urbanistici, la destinazione funzionale di tutte le aree a vocazione agricola esistenti (e non sono poche), togliendo ogni speranza di modificarne l'uso, anche in modo fittizio, specialmente nel Parco delle Groane.*

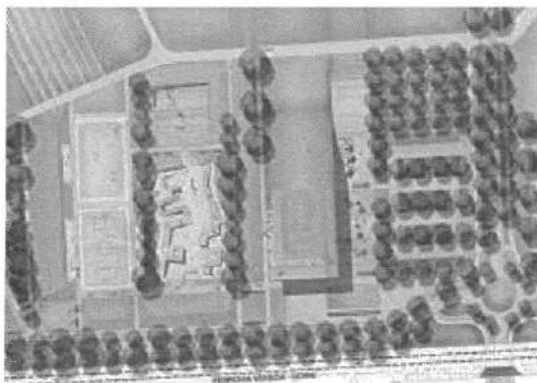

ATTUAZIONE DEGLI INDIRIZZI PROGRAMMATICI

Il P.G.T. (Piano di Gestione del Territorio) approvato nel 2014, prevede nel territorio comunale aree con destinazione funzionale "agricola".

Il Piano Territoriale del Parco delle Groane approvato nel 2012, individua aree con indirizzo agricolo nel nostro territorio comunale.

Il P.T.C.P. della ex Provincia di Milano, approvato nel dicembre 2013, prevede nel territorio del nostro comune un'ampia area indirizzata all'attività agricola strategica.

La cartina allegata evidenzia la collocazione delle aree nel territorio comunale.

Nello specifico si descrive....

- Superficie del territorio del Comune di Garbagnate Milanese - mq **8.871.941**
- Aree con destinazione funzionale agricola
 - Parco delle Groane - mq. **668.445**
 - Ambiti con destinazione agricolo-produttiva - mq. **857.964**
 - Aree destinate a orti urbani - mq. **19.247**

Per un totale di aree destinate all'agricoltura di mq. 1.545.656 (154,6 ettari).

Il totale delle aree agricole rappresentano il 17, 42% del territorio, con il P.G.T. in vigore le aree agricole sono aumentate di mq. 90.801 (circa 10 ettari).

E' opportuno inoltre precisare:

- ✚ Le aree comunali destinate a Parco Groane sono mq 2.725.042, il 30% del nostro territorio. Le aree del parco con indirizzo agricolo sono mq 668.445 il 24,5% del territorio vincolato a parco.

Con l'approvazione degli strumenti urbanistici del Parco delle Groane, sono state eliminate su due aree, la destinazione funzionale di "interesse comunale", che in modo fittizio prefiguravano interventi residenziali e commerciali (zona a sud di Via 1° Maggio e di Via Kennedy).

AMBITI AGRICOLO-PRODUTTIVI

Le aree interessate a questa funzione sono pari a mq **857.964**, una parte di esse pari a mq **617.120** sono destinate all'attività agricola strategica (vedi PTCP Provinciale).

ORTI URBANI

Le aree destinate ad orti urbani sono computate nelle zone agricole pur essendo servizi. Di fatto li si produce a km/0.

Gli indirizzi programmatici hanno trovato ampia attuazione nelle scelte operate da questa Amministrazione, mettendo a disposizione parte significativa del territorio per le attività agricole.

Garbagnate Milanese, lì 4 maggio 2015

IL SINDACO
Pier Mauro Pioli



Legenda

- Confine Comunale
- ▨ Zona ad indirizzamento agricolo (PTC Parco delle Groane)
- ▩ Ambito Agricolo Produttivo (A-p) PGT
- ▧ Ambiti destinati all'attività agricola di interesse strategico (AAS) PGT
- ▦ Orti urbani - Servizi pubblici o di interesse pubblico e generale (PGT)

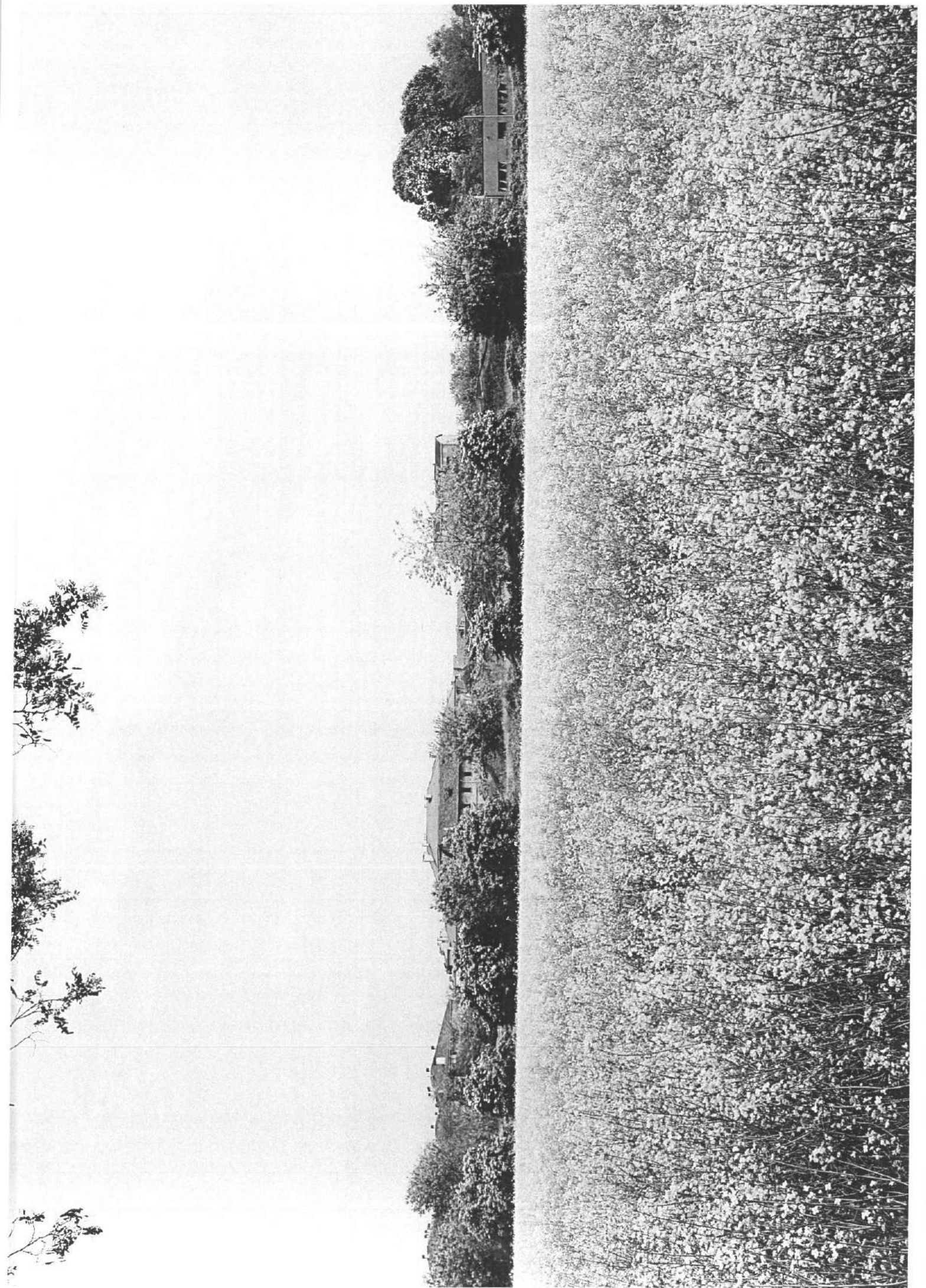



CITTA' DI GARBAGNATE MILANESE
PROVINCIA DI MILANO

ARREDO URBANO – COMPLESSO RESIDENZIALE "IL TRIFOGLIO"

La storia di questo complesso residenziale inizia il 24 ottobre 1983, con la stipula della convenzione urbanistica tra il Comune di Garbagnate Milanese e la Società Immobiliare GIMA srl.

Gli impegni assunti nella convenzione vengono riassunti al punto c) della convenzione che così recita "...ad attrezzare, secondo le indicazioni dell'amministrazione comunale gli spazi esterni privati da servitù di uso pubblico e non occupati dai fabbricati in modo che tali spazi siano destinati ad uso pubblico, impegnandosi a vincolare tali spazi a servitù di uso pubblico con previsione di una quota, non inferiore al 20% del totale degli spazi pavimentati e con realizzazione di impianto di pubblica illuminazione".

In seguito si sono susseguiti fallimenti, cambi di proprietà e contenziosi vari che hanno impedito la realizzazione delle opere previste sulle aree interessate dalla convenzione.

Questa Amministrazione Comunale ha ripreso i rapporti con la proprietà proponendo una soluzione che è stata oggetto di approvazione del Consiglio Comunale in data 19.12.2012 (delib. N. 64)

L'attuale convenzione include i seguenti punti:

- *individuazione delle aree stralciate dalla servitù di uso pubblico*
- *costruzione di una recinzione che delimiti i tre edifici*
- *installazione di illuminazione pubblica*
- *predisposizione di panchine e cestini per la raccolta dei rifiuti*
- *aumento dei posti auto in superficie*
- *individuazione di aree per il posizionamento dei cassonetti per la raccolta rifiuti*
- *individuazione delle aree oggetto di manutenzione comunale.*

I lavori interessati dalla convenzione sono iniziati il 10.4.2015.

Garbagnate Milanese, li 8 maggio 2015

IL SINDACO
Pier Mauro Pioli

Per vedere tutti i dettagli visibili sullo schermo, usa il link "Stampa" accanto alla mappa.

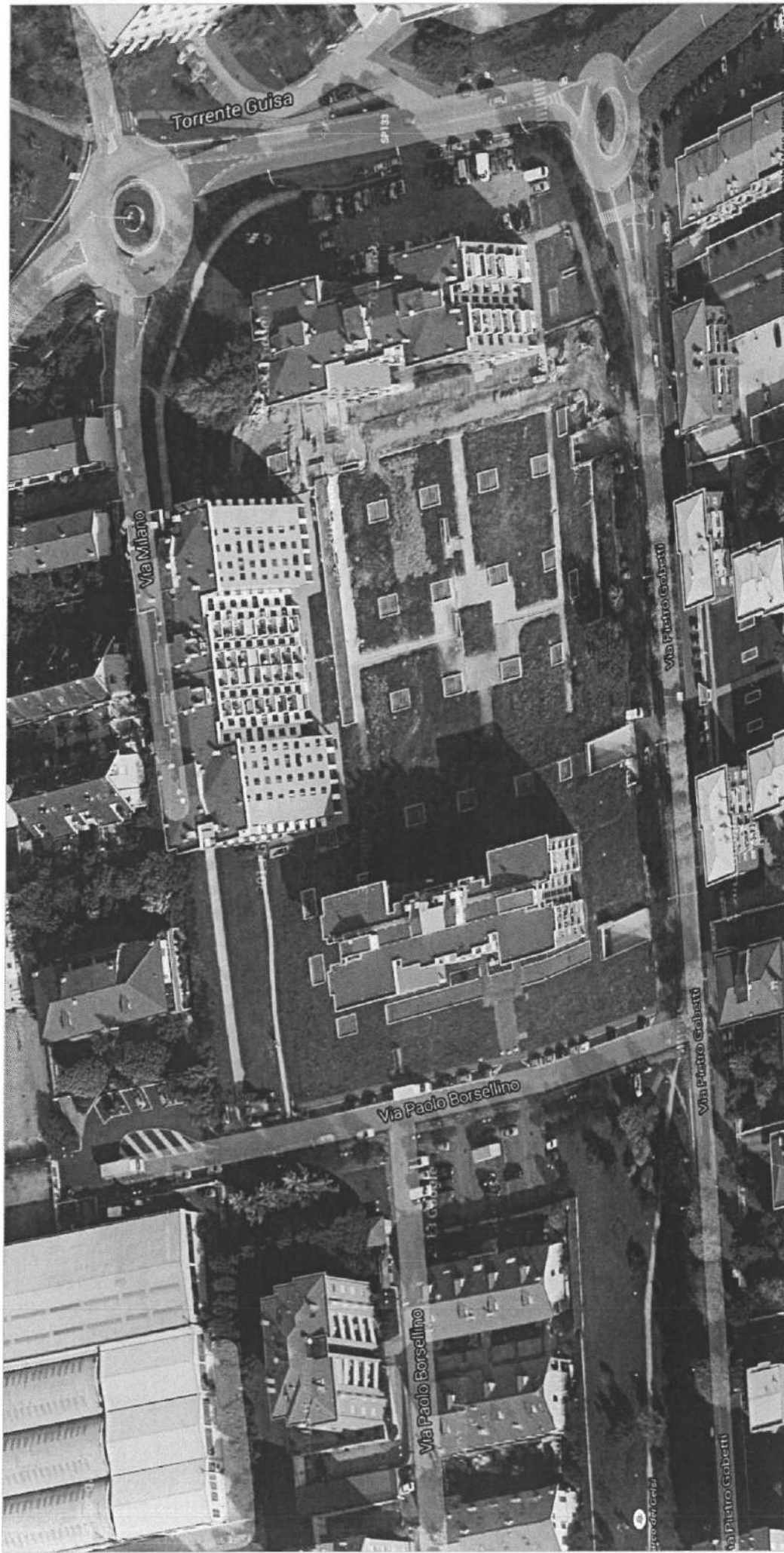

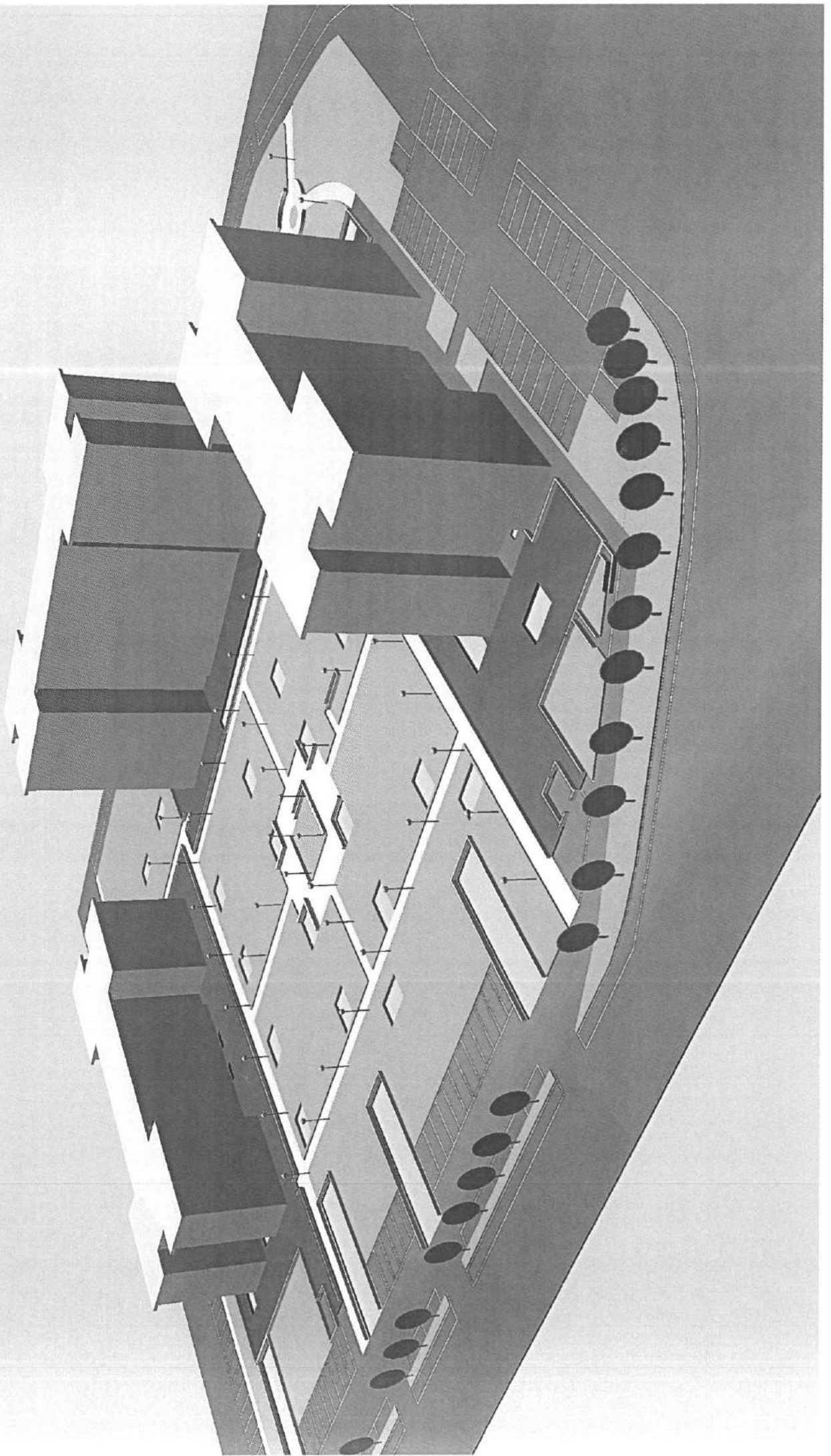

Per vedere tutti i dettagli visibili sullo schermo, usa il link "Stampa" accanto alla mappa.

Google



Per vedere tutti i dettagli visibili sullo schermo, usa il link "Stampa" accanto alla mappa.

Google

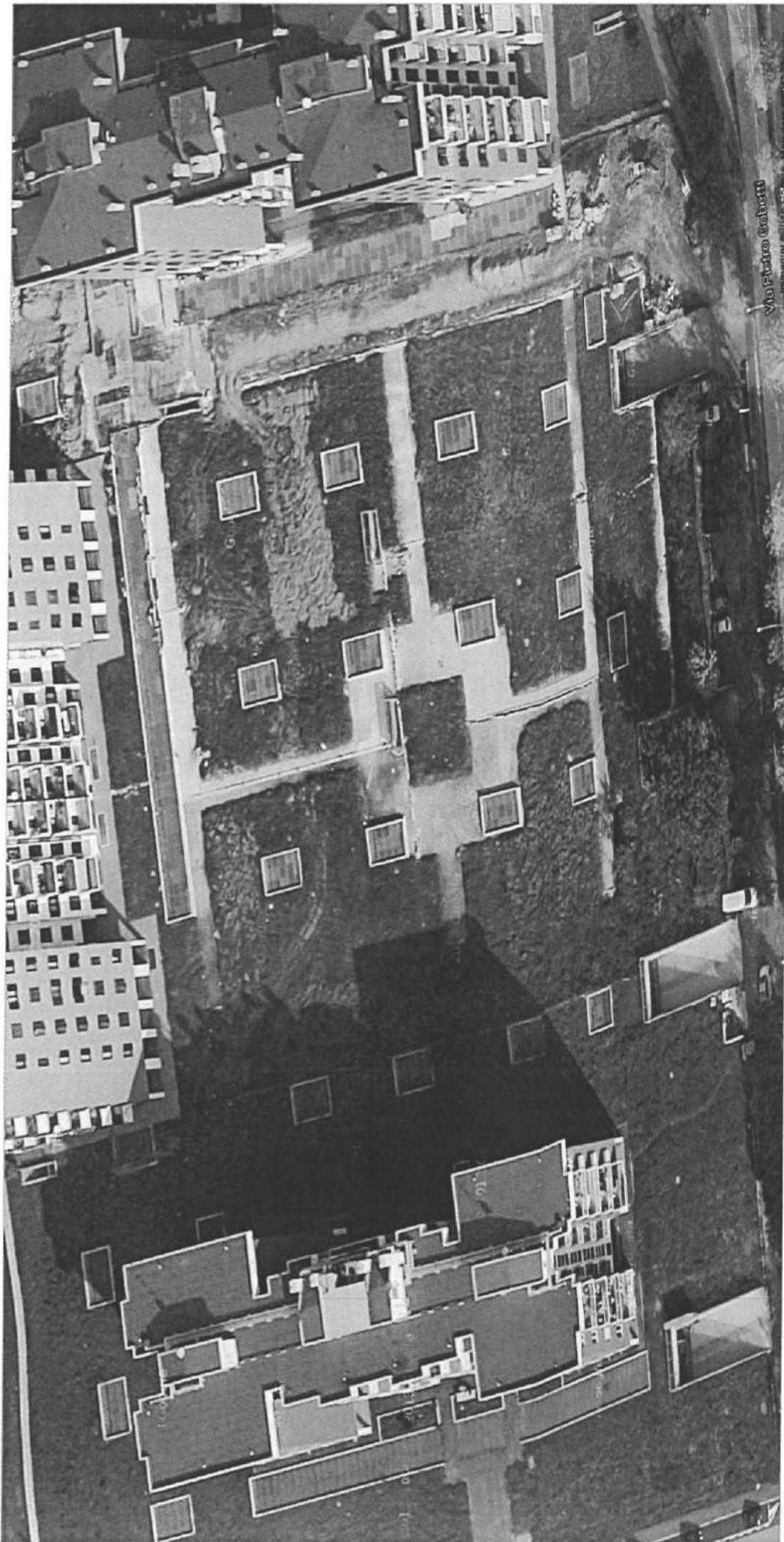

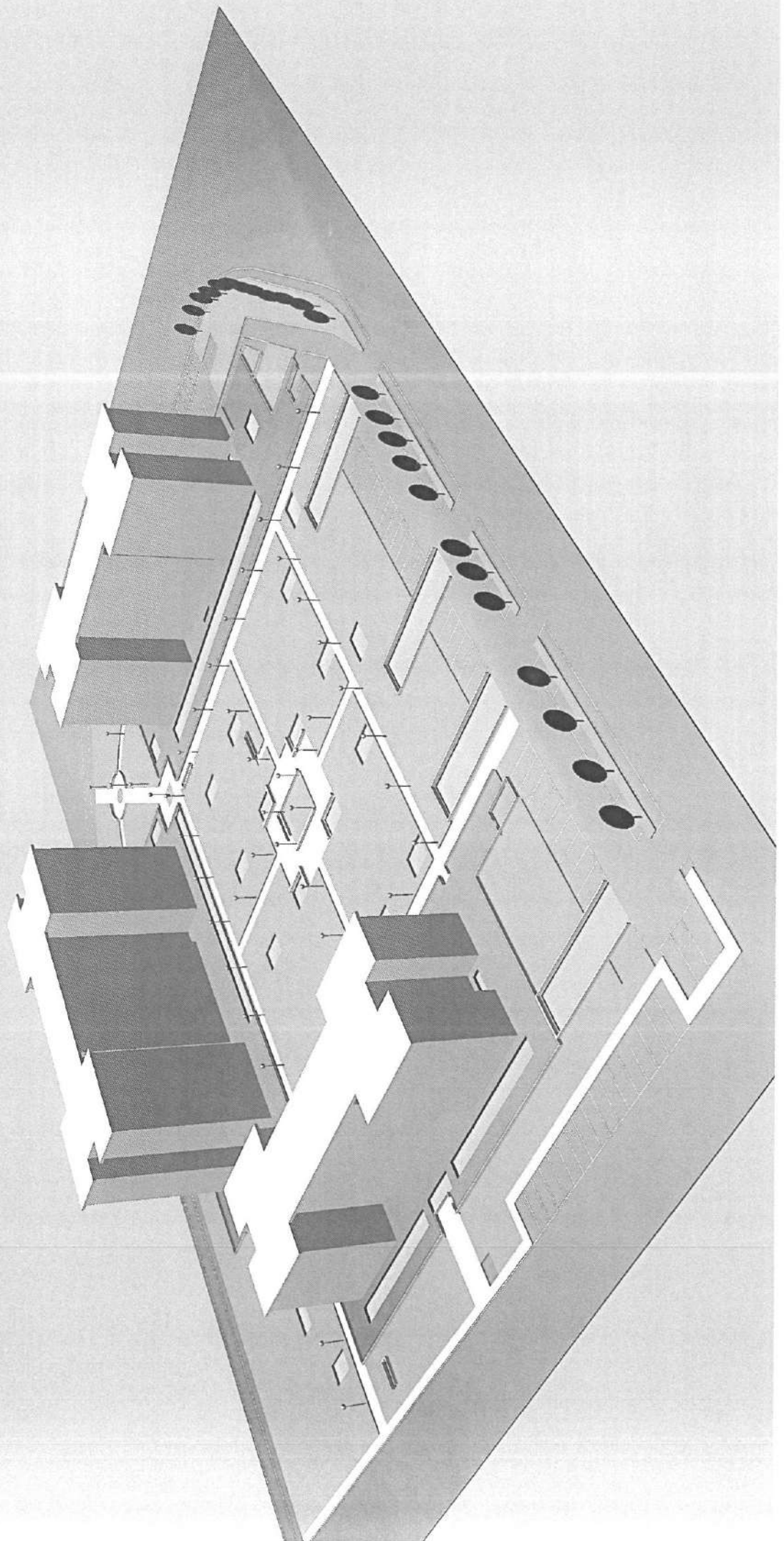

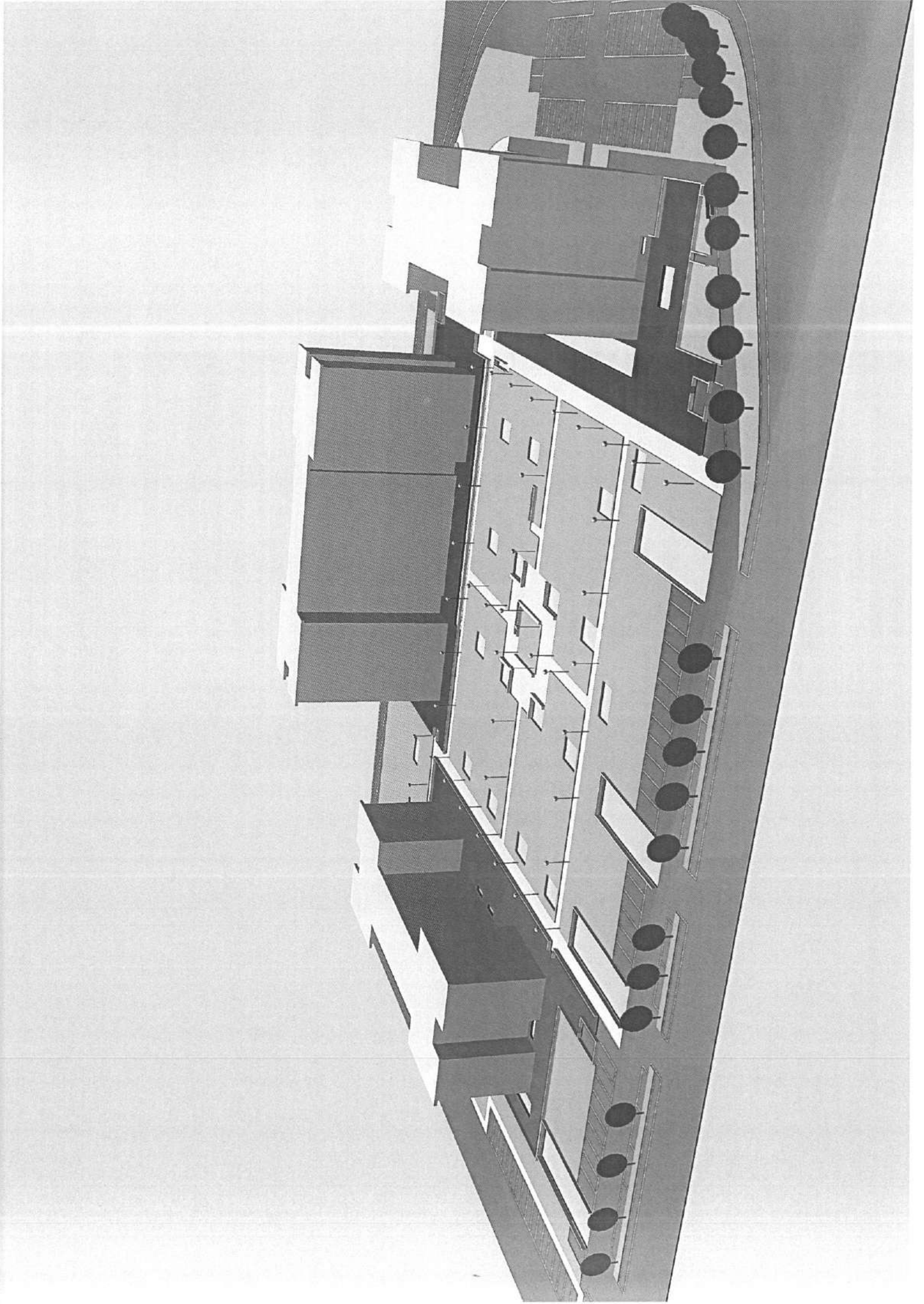



**CITTA' DI GARBAGNATE MILANESE
PROVINCIA DI MILANO**

GARBAGNATE PER L'EXPO 2015

DAL PROGRAMMA POLITICO AMMINISTRATIVO

Expo 2015 rappresenta un'occasione unica per tutto il territorio del nord-ovest milanese e dovrà vedere una forte impronta di accoglienza, un polo di attrazione per le realtà culturali e ricettive.

Sul piano culturale e turistico sarà necessario lavorare affinché i visitatori dell'Expo abbiano occasione e interesse a visitare le nostre zone e di questa occasione di interesse ne possano godere anche coloro che abitano stabilmente in questa zona. E' necessario svolgere in tutte le sedi istituzionali un'azione incisiva affinché Expo abbia ricadute sociali a partire dalla promozione dell'occupazione delle fasce più deboli delle popolazioni dei comuni del nord-ovest.

Le nostre proposte:

- creazione di un ufficio Expo all'interno del Comune con il compito di seguire lo sviluppo di tutti gli aspetti riguardanti il nostro territorio con particolare riferimento alla valorizzazione delle attività imprenditoriali locali;
- redazione di un piano d'azione con cui l'Amministrazione si porrà come facilitatore e coordinatore delle iniziative di cittadini, aziende ed associazioni;
- creazione di percorsi turistici in collaborazione con il polo culturale "Insieme Groane";
- iniziative di marketing territoriale.

Il Punto Sulla Sua Attuazione

Tutte le strutture comunali sono state coinvolte per affrontare le diverse problematiche che ha posto e pone l'Expo 2015. Come più avanti vedremo con la elencazione dei progetti che hanno interessato il nostro territorio.

La struttura comunale è ed è stata sorretta da una linea politica chiara che in sintesi può essere così riassunta:

- riallacciare i rapporti con tutti i livelli istituzionali di area vasta – Regione – Ex Provincia oggi Area Metropolitana - Comuni contermini – Organismi di Expo – Consorzio Villoresi – Parco delle Groane e del Lura – Cap Holding – Asl 1 – Distretto 33 (Terre di Expo);
- riallacciare questi rapporti ha permesso di conoscere le diverse progettualità in atto al nostro insediamento e di coniugarle alla realtà ed ai bisogni del nostro territorio e nello stesso tempo l'attivazione di un volano virtuoso con l'apertura di cantieri (lavoro) da parte di soggetti terzi non vincolati dal patto di stabilità.

Questo percorso ha prodotto i seguenti risultati:

Le Vie dell'Acqua

Questa dizione comprende le seguenti opere:

- risanamento del Canale Villoresi
la pulizia e la eliminazione delle perdite dell'acqua;
- manufatto sul Canale Villoresi
permette la erogazione dell'acqua per Expo
realizza il primo tratto di pista ciclopedonale che partendo dalla piazza della Stazione Serenella raggiunge l'Expo;
- ristrutturazione della Casa Cantoniera del Villoresi ove tra l'altro è punto di riferimento dell'attività sportiva kayak;
- ristrutturazione di tutta l'area a nord della Fametta dal punto di vista paesaggistico compresa la roggia a filo ferrovia con accanto la lunga pista ciclopedonale.

Pista Ciclabile – Alzaia del Canale Villoresi

- realizzazione del tratto nord dalla Varesina a via Valera;
- rinaturalizzazione delle Alzaie del Canale Villoresi con ripiantumazione di nuove essenze arboree.

La Messa in Sicurezza del Territorio

- il riferimento è la parte del territorio chiamata la Valle del Torrente Guisa che sovente esonda dal suo sito naturale;
- l'intervento consiste nella realizzazione di due aree goleniche, una a nord e una a sud del Canale Villoresi;
- L'area golenica sud è nella fase di avanzata realizzazione, seguirà la realizzazione della nord nell'area della fornace Gianotti – proprietà comunale;
- Quest'ultima si pone l'obiettivo di eliminare gli sversamenti del Guisa in via Monza.

Questi interventi sono stati preceduti da una manutenzione straordinaria del Torrente Guisa con la pulizia del sedime, il rafforzamento degli argini e la eliminazione degli scarichi fognari ancora presenti.

Percorsi Agricoli

- Si tratta della riattivazione dei percorsi agricoli nei comuni di Bollate (Castellazzo) Garbagnate – Arese;

- L'intervento consiste nella manutenzione straordinaria dei percorsi esistenti e della realizzazione di nuovi tratti con l'obiettivo di collegare queste realtà al consolidato reticolo delle piste ciclopedonali esistenti;
- Un esempio è il prolungamento della pista ciclabile per collegare su via Valera il Canale Villoresi – tratto in fase di realizzazione.

Circonvallazione Ovest

- Si tratta della nuova viabilità che collega la via Trattati di Roma alle Provinciali 109 (Via Montenero) e di seguito alla 119 (Prolungamento di via Kennedy verso Lainate) con l'accesso all'Autostrada (A8) e all'area del Rhodense (Sempione). E' questa un'opera strategica per la nostra città, già prevista nel nostro P.G.T. e negli strumenti di pianificazione sovracomunali. E' un intervento che si colloca nell'ambito Expo in quanto facilitatore all'accesso al parcheggio remoto realizzato nella parte est dell'ex stabilimento Alfa Romeo in gran parte territorio del nostro comune per circa 300.000 mq. (30 ettari).

Parcheggio remoto – Area Ex Alfa Romeo – Parte Est

- La Regione Lombardia, l'Expo, la proprietà delle aree hanno fatto richiesta al nostro Comune di disponibilità delle aree per realizzare il parcheggio remoto in funzione di Expo

Richiesta dovuta alla non presenza di Garbagnate nell'ultimo accordo di programma sottoscritto nel..... tra proprietà dell'area e i comuni di Arese – Lainate- Regione Lombardia e Provincia di Milano.

Questa Amministrazione Comunale ha aderito a questa richiesta, si è aperto un tavolo di confronto che ha prodotto i seguenti risultati:

- realizzazione della circonvallazione ovest come sopra descritta;
- risanamento di tutta l'area est dall'amianto presente, lo smantellamento di tutti i capannoni vuoti e arrugginiti;
- rimozione delle strutture del parcheggio finito l'Expo;
- mantenimento della destinazione funzionale prevista dal P.G.T. – produttiva – per il lavoro e i lavori;
- riapertura del tavolo per l'ingresso di Garbagnate nell'accordo di programma.

CONTEMPORANEAMENTE SONO STATI AFFRONTATI ALTRI ARGOMENTI CHE IN SINTESI POSSONO ESSERE COSI' RIASSUNTI

- La sicurezza nelle sue declinazioni

Il nostro comune è stato coinvolto costantemente dalla Prefettura nella elaborazione dei diversi progetti riguardanti la sicurezza stradale, l'organizzazione della protezione civile – la collaborazione tra i vari corpi delle polizie municipali e del come far fronte a eventi eccezionali durante il periodo dell'Expo.

- Utilizzazione del Territorio

L'adesione al Distretto 33 – Terre di Expo – la nostra presenza attiva in questo organismo ha permesso di entrare in un circolo virtuoso che con diverse iniziative si è teso a far conoscere il territorio con le sue peculiarità

- le iniziative culturali – ricreative – sportive – organizzative durante l'evento.

In questo contesto il nostro comune ha organizzato progetti per valorizzare il motto Expo – **Nutrire il Pianeta – Energia per la vita** – che così vengono riassunti:

1 – **Le radici dell'albero**

Progetto finanziato dal Ministero della Famiglia che ha coinvolto anziani-giovani al fine di valorizzare i saperi e le esperienze degli anziani sul tema del cibo creando tra l'altro aule orto in tutti i plessi scolastici.

2 – **Museo di Siolo**

Mostra permanente della vita contadina e delle fornaci. La riattivazione di questo sito in collaborazione con gli amici del museo permette di far incontrare le giovani generazioni con i meno giovani sul tema dell'alimentazione e la cura del cibo, e il trasferimento delle conoscenze sulla storia locale.

3 – **Progetto Ortobio**

Progetto presentato da Dianova in collaborazione con il Comune teso a condividere i prodotti dell'orto con famiglie in difficoltà economica.

4 – **La strada del Pane**

Progetto che vede capofila il nostro comune in collaborazione con la Asl n.1 di Milano insieme ad altri comuni della zona ove esistono ancora vecchi mulini, fontanili, risaie, vecchi forni per cuocere il pane.

Il progetto coinvolge le nostre scuole e sarà presentato all'Expo – Palazzo Italia – il 14 giugno.

5 – **Realizzazione dell'Orto Sociale nel Parco del Lura**

Il Comune in collaborazione con il Parco del Lura e con altri soggetti sovracomunali sta elaborando in quel sito la realizzazione di un orto sociale su delle aree di proprietà comunale.

Riteniamo di aver ampiamente attuato questo punto del programma politico-amministrativo sia in riferimento alle opere che ai progetti culturali ed educativi.

Garbagnate Milanese 5.6.2015

Il Sindaco
Pioli Pier Mauro

Con il patrocinio di: Progetto promosso da: A cura di:

LET
Landscape Expo Tour

EXPO
MILANO

 **fondazione
cariplo**

 **AIM**
Associazione
Italiana
Montagna

AND
Associazione
Natura
Dolomiti

I LET sono itinerari cicloturistici ad anello, di lunghezza compresa tra 12 e 36 km, pensati per il tempo libero e per conoscere e valorizzare paesaggi agricoli, boschi e corsi d'acqua, ma anche centri storici, cascine e chiese delle realtà territoriali locali. Tutti gli itinerari sono illustrati su www.let-milano.com.

LET 1 

"Ville storiche e Groane" è il circuito che parte dalla stazione Garbagnate-Parco Groane e si divide in due ali, est e ovest, attraversando una grande molteplicità di paesaggi, dal percorso urbano al canale Villoresi, dai boschi delle Groane alle ville di delizia più belle della provincia di Milano.

In questa giornata si percorre il LET1-est: si scende alla spettacolare Villa Arconati e poi con una bella passeggiata nel Parco delle Groane, tra ricordi di fornaci e pinete, si raggiungono Senago con Villa San Carlo Borromeo, Limbiate con ville e chiese e il Villaggio Ina Casa di Cesate.



LET 1 VILLE STORICHE e groane

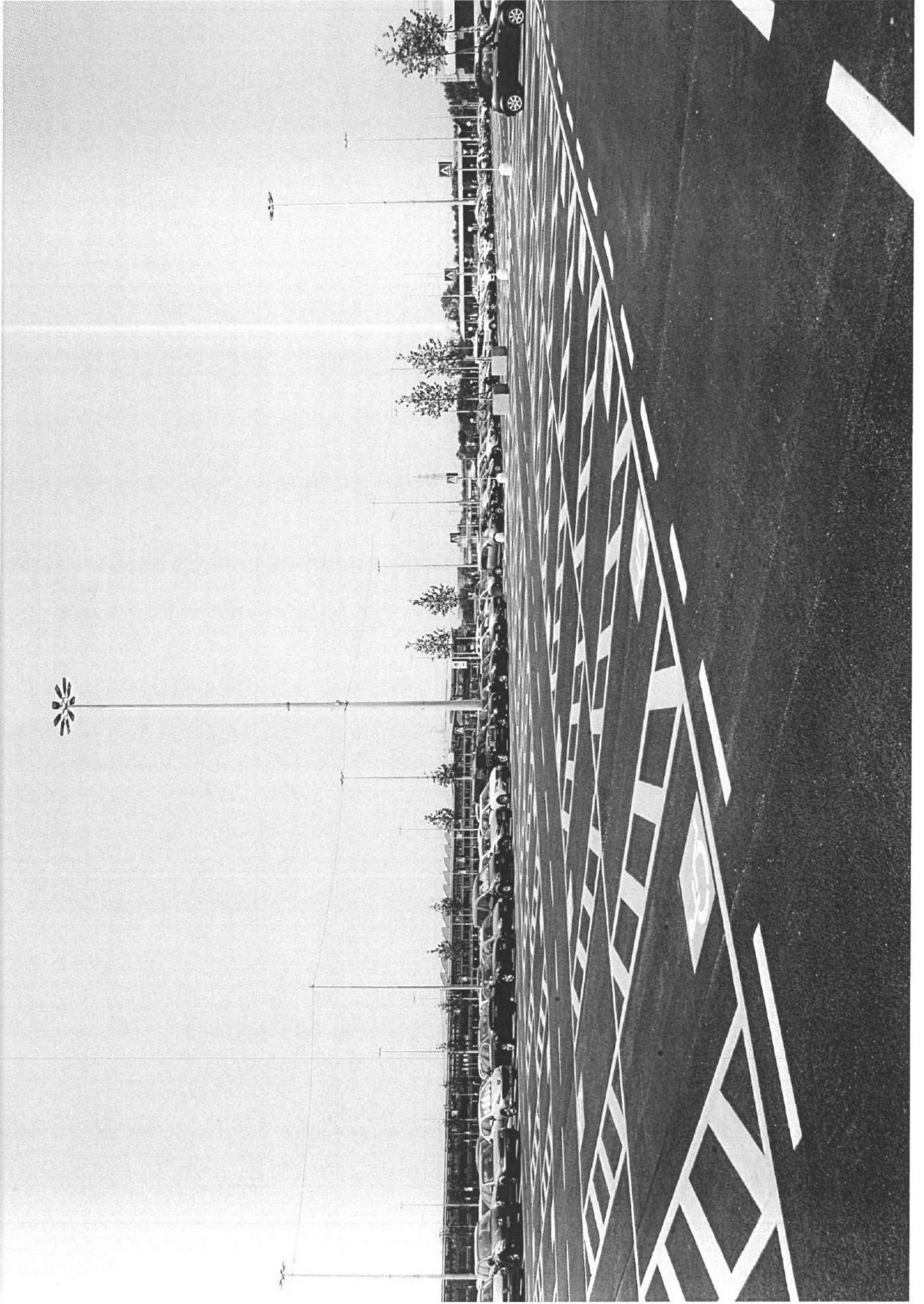

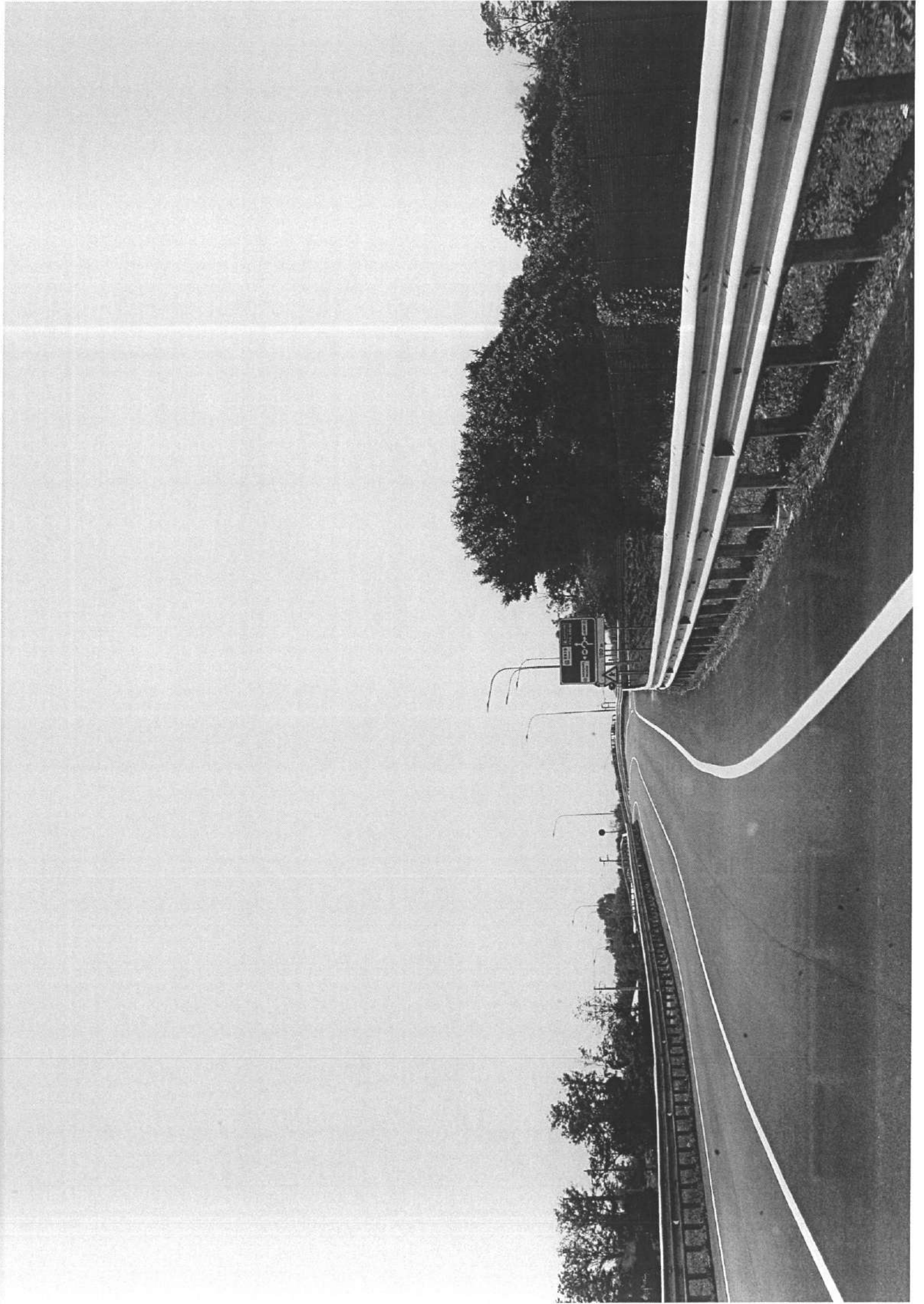

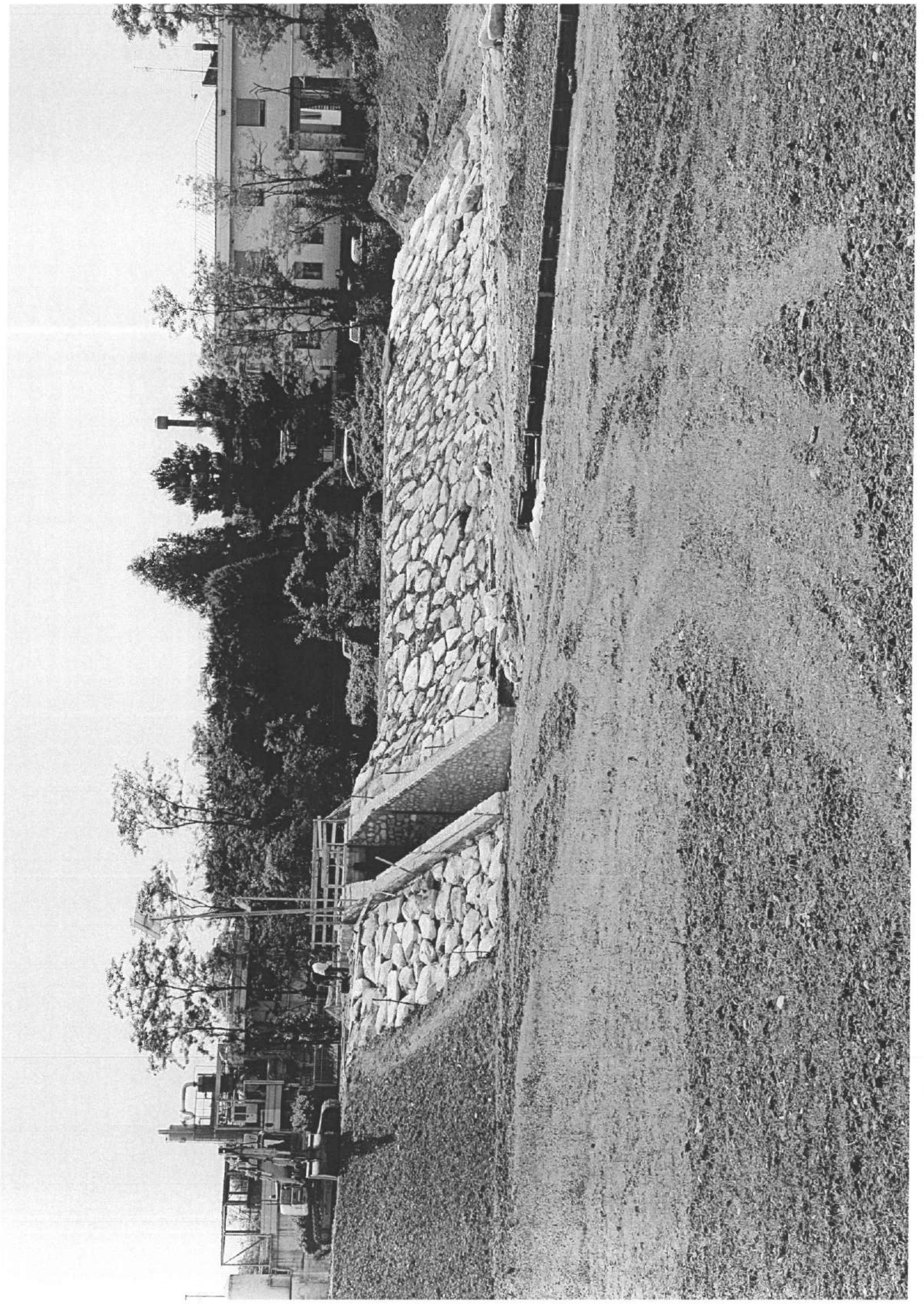

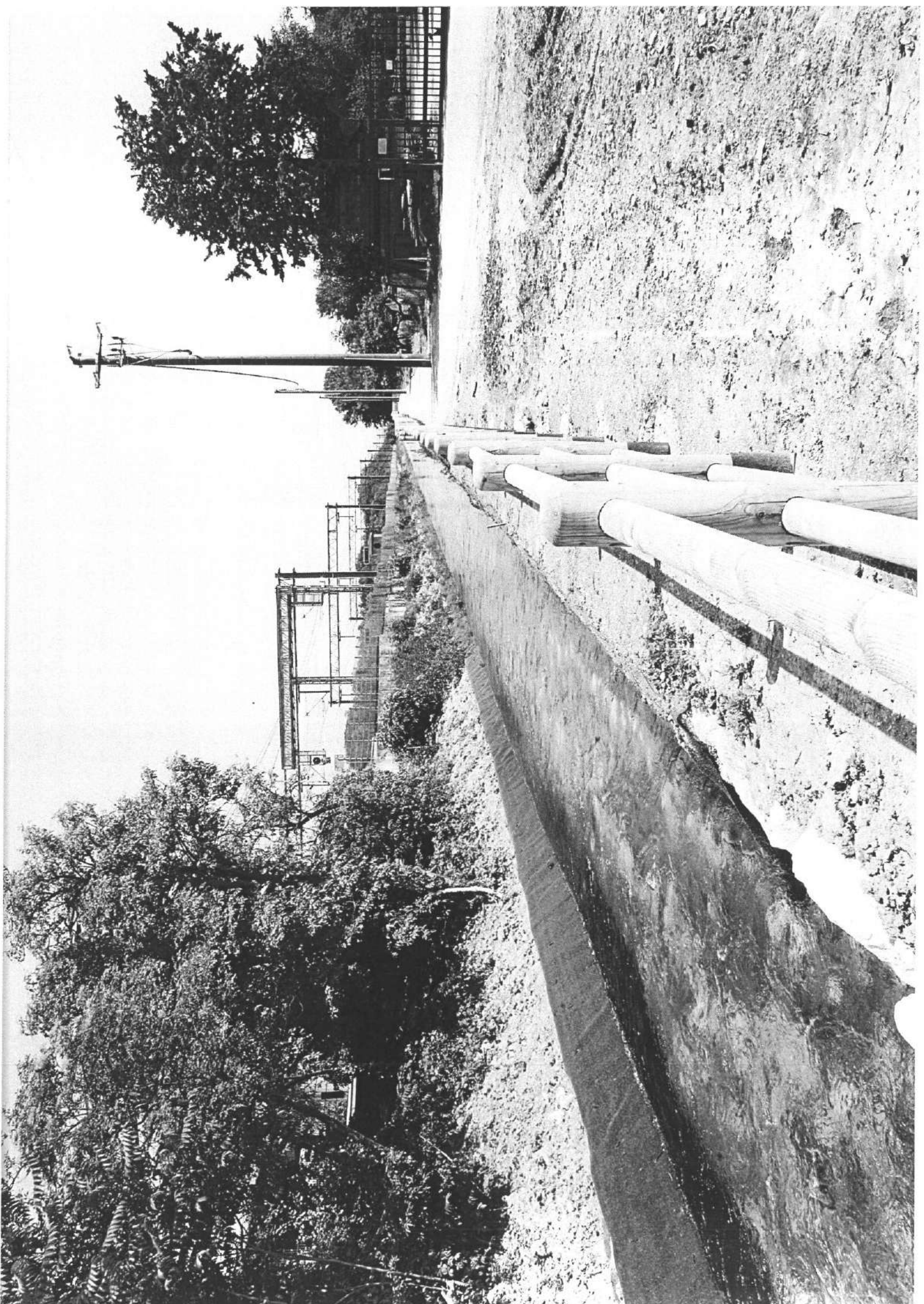

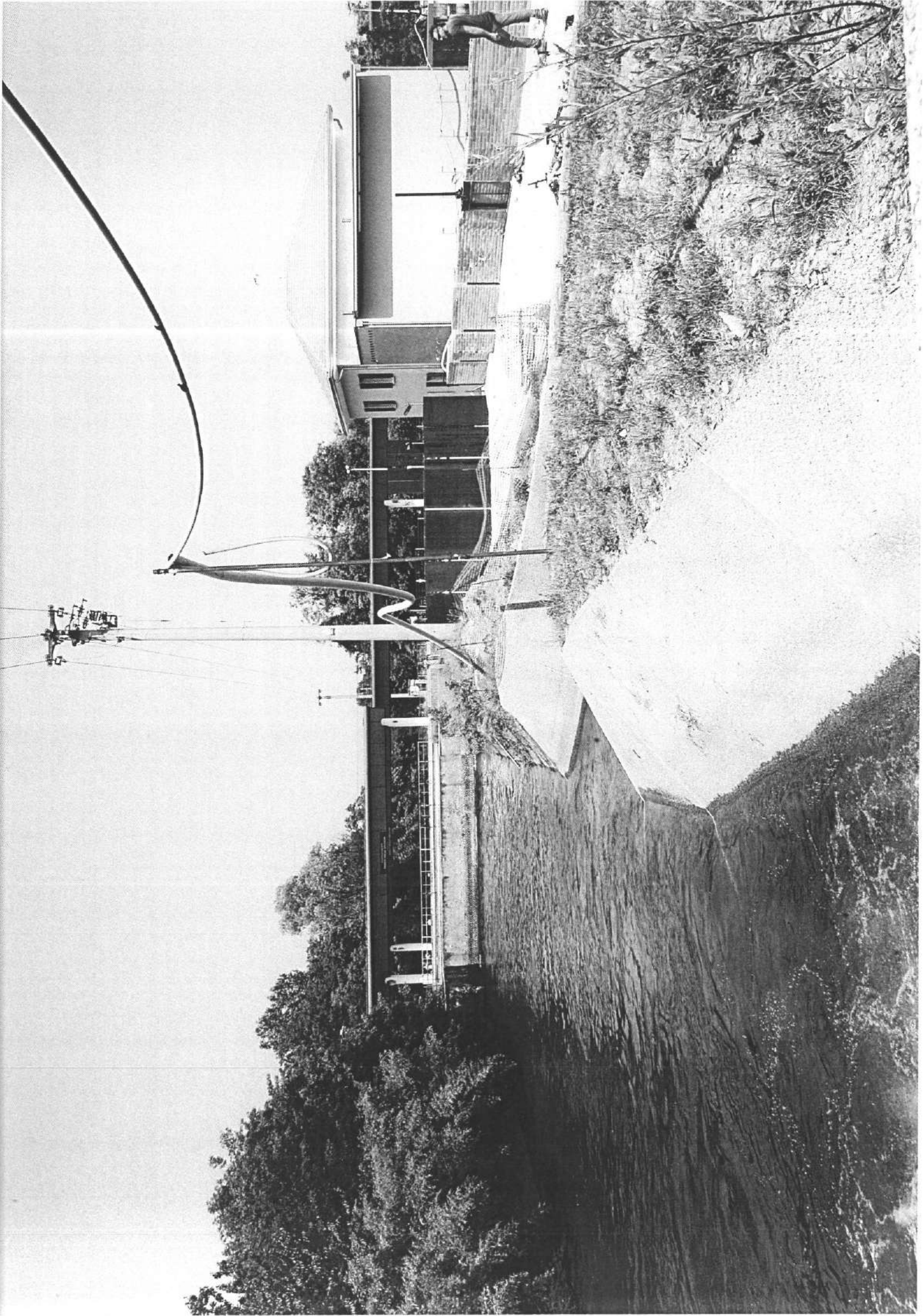



**CITTA' DI GARBAGNATE MILANESE
PROVINCIA DI MILANO**

PIANO DI ZONIZZAZIONE ACUSTICA

REGOLAMENTO DI ATTUAZIONE

E' questo uno strumento di settore del quale il nostro Comune era sprovvisto.

Predisposte tutte le procedure attuative (stesura-adozione-osservazione e approvazione) è stato definitivamente approvato dal Consiglio Comunale con deliberazione n. 58 del 21 Novembre 2014.

Questo strumento è composto – in sintesi – dalla cartografica qui riprodotta e dal regolamento di attuazione.

REGOLAMENTO DI ATTUAZIONE DEL PIANO DI ZONIZZAZIONE ACUSTICA

SOMMARIO DEL DOCUMENTO

1. PREMESSA

1.1.OBBLIGHI E COMPETENZE DEL COMUNE

1.1.1. VALUTAZIONE DEI REQUISITI ACUSTICI DEGLI EDIFICI (D.P.C.M. 5 dicembre 1997)

1.1.2.VALUTAZIONE PREVISIONALE DEL CLIMA ACUSTICO (L. 447/95, art. 8, commi 3)

1.1.3.DOCUMENTAZIONE DI PREVISIONE DI IMPATTO ACUSTICO (l. 447/95, art. 8 commi 4-6)

1.2. OBBLIGHI E COMPETENZE DEGLI ESERCENTI DELLE INFRASTRUTTURE PUBBLICHE

1.3. OBBLIGHI E COMPETENZE DEI GESTORI DI LUOGHI DI INTRATTENIMENTO DANZANTE E DI PUBBLICO SPETTACOLO

1.4. OBBLIGHI E COMPETENZE DEI COSTRUTTORI E DEI PROGETTISTI IN MATERIA DI REQUISITI ACUSTICI DEGLI EDIFICI

1.5. OBBLIGHI E COMPETENZE DEGLI ESERCENTI DI INSEDIAMENTI PRODUTTIVI

2. DISCIPLINA DELLE ATTIVITA' RUMOROSE

TITOLO 1- DISPOSIZIONI GENERALI

TITOLO II – DISCIPLINA DELLE ATTIVITÀ RUMOROSE A CARATTERE TEMPORANEO

TITOLI III – REQUISITI ACUSTICI DEGLI EDIFICI E DELLE SORGENTI SONORE INTERNE

TITOLO IV – DISCOTECHES, SALE DA BALLO E SIMILARI, STRUTTURE DESTINATE ALLO SPETTACOLO

TITOLO V – ATTIVITÀ RUMOROSE

TITOLO VI – SISTEMA SANZIONATORIO E DISPOSIZIONI FINALI

ALLEGATI AL REGOLAMENTO

ALLEGATO 1

CANTIERI EDILI, STRADALI O ASSIMILABILI

ALLEGATO II

LUOGHI DI INTRATTENIMENTO DANZANTE E DI PUBBLICO SPETTACOLO E PUBBLICI ESERCIZI

MANIFESTAZIONI IN LUOGO PUBBLICO O APERTO AL PUBBLICO, E ASSIMILABILI
ALLEGATO III
RICHIESTA DI PERMESSO DI COSTRUIRE (O TITOLO EQUIVALENTE)
REQUISITI ACUSTICI DEGLI EDIFICI

ALLEGATO IV
DOCUMENTAZIONE DI IMPATTO ACUSTICO

ALLEGATO V
DEFINIZIONI TECNICHE

ALLEGATO V
ELENCO AREE PER ATTIVITA' TEMPORANEE
DEFINIZIONI

Garbagnate Milanese, li 10.06.2015

IL SINDACO
Pier Mauro Pioli



IL PARCO GROANE – INTERVENTI DI RINATURIZZAZIONE

Il nostro comune fa parte del Parco Regionale delle Groane per un totale di mq. 2.725.000 (272 ettari) pari al 30% del territorio.

Con l'approvazione del P.G.T. è stato proposto alla direzione del Parco l'ampliamento pari a mq. 101.615 pari a ettari 10,1.

ATTUAZIONE DEGLI INDIRIZZI PROGRAMMATICI

Ristabilire rapporti collaborativi con le nostre partecipate –

Il Parco Groane è una nostra partecipata, in coerenza con gli indirizzi programmatici si è ristabilito un proficuo rapporto collaborativo programmando, tra l'altro, interventi in aree del nostro Comune con destinazione Parco Groane.

In sintesi così si evidenziano:

INTERVENTI DI RINATURIZZAZIONE

Si tratta di pulizia del bosco con ripiantumazione di essenze autoctone

Le aree interessate:

- A - Area tra via Lario e via Forlanini
Area di proprietà del Parco Groane
Intervento realizzato nel 2014
- B - Area tra via dei Pioppi e via dei Tigli delimitata a ovest dal Torrente Guisa
Area di proprietà del Comune di Garbagnate
Intervento realizzato nel 2015
- C - Area di via Fametia angolo via Milano
Ex depuratore Quadrifoglio
Area di proprietà del Comune di Garbagnate
Lavori realizzati nel 2015

D – Area a filo di via Forlanini

Area proprietà comunale

Lavori realizzati nel 2015

E – PERCORSO BOTANICO nella parte est dell'ospedale

Lavori terminati nel 2015

Con il Parco Groane si stanno programmando altri interventi – precisamente:

F- Sicurezza stradale – eliminazione dell'allagamento di via dei Pioppi nel tratto tra via delle Robinie e via Fermi

L'allagamento di questo tratto di strada si verifica durante le grandi piogge con esondazione dell'acqua proveniente dalla pineta.

G – Sicurezza del Territorio

Eliminazione delle esondazioni nelle vie dei tigli e platani nei tratti confinati con il parco.- gli allagamenti si verificano con l'esondazione dell'acqua proveniente dalla vicina pineta.

H - Passaggio pedonale per collegare – in sicurezza - il parcheggio di via Forlanini con l'ingresso del nuovo ospedale.

Lì, 22.06.2015

IL SINDACO

Pioli Pier Mauro

PARCO GROANE

RIQUALIFICAZIONE AREE NEL COMUNE DI GARBAGNATE MILANESE

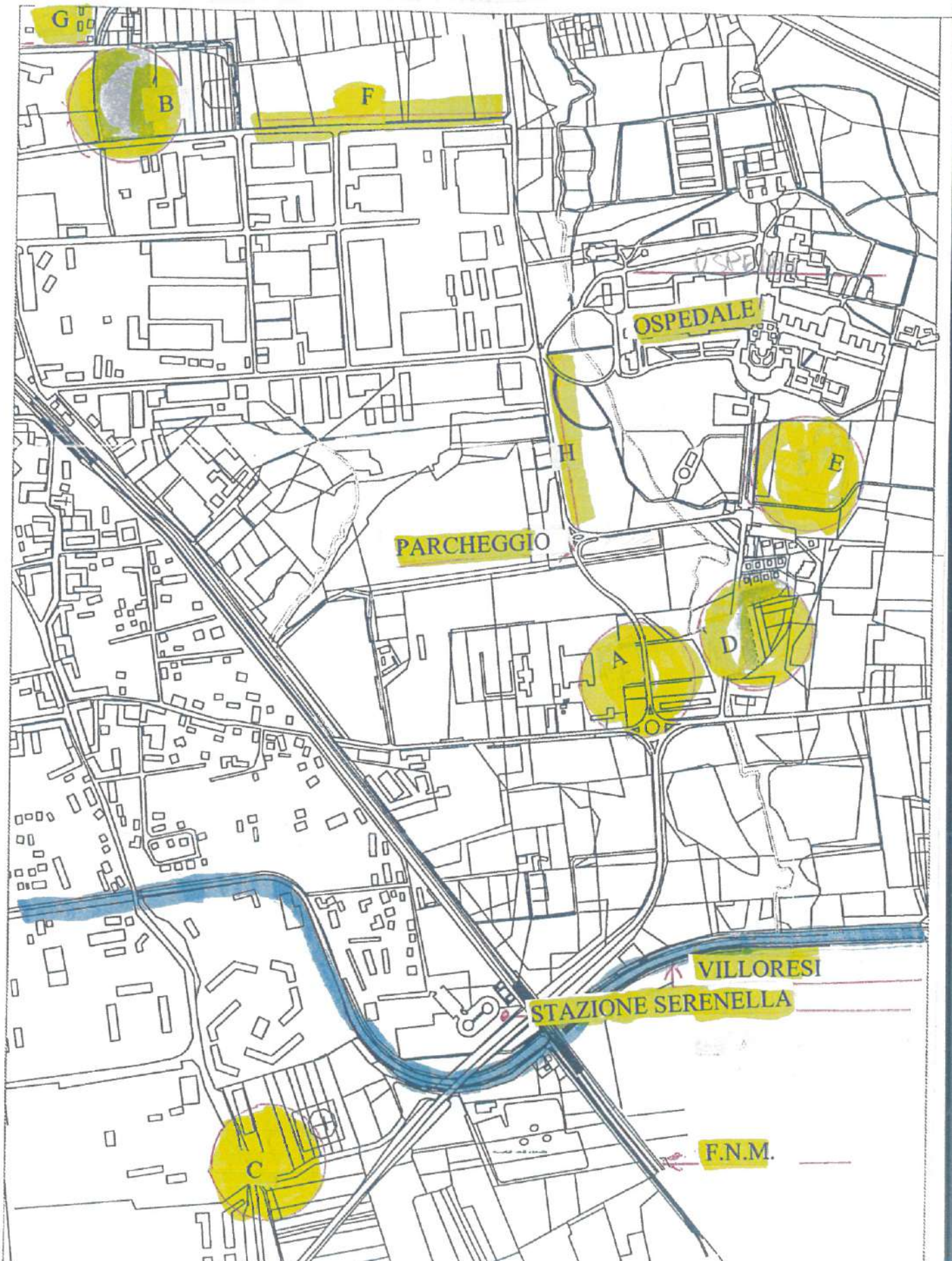



**CITTA' DI GARBAGNATE MILANESE
PROVINCIA DI MILANO**

DAL PROGRAMMA POLITICO AMMINISTRATIVO

"LA PROMOZIONE DELL'OSPEDALE G. SALVINI"

Il nostro comune fa parte dell'Azienda Ospedaliera G. Salvini. Quest'azienda "risponde" alle esigenze di circa 400.000 cittadini, corrispondenti alla popolazione del distretto n. 1 di Garbagnate e del distretto n. 2 di Rho.

La rete ospedaliera dell'Azienda Salvini comprende 4 ospedali: Garbagnate – Bollate – Rho – Passirana e rispondono funzionalmente, in virtù della legge 31/1997 alla Regione Lombardia. Ciò ha limitato e quasi annullato il ruolo dei comuni relativamente alle scelte strategiche in questo campo.

A suo tempo la Regione Lombardia aveva proposto un piano di riorganizzazione dei vari presidi ospedalieri, in funzione dei vecchi e nuovi bisogni che esprimono le nostre comunità, prevedendo la chiusura dell'ospedale di Garbagnate. Grazie all'azione della giunta di centro-sinistra e all'Assemblea dei Sindaci questa scelta non è stata portata avanti, ma i presidi sono stati svuotati di funzioni causando l'impovertimento della risposta sanitaria con il risultato che i cittadini scelgono di andare altrove.

A febbraio è stata posta la prima pietra del nuovo ospedale di Garbagnate e ciò risponde alle innovazioni scientifiche, tecnologiche, mediche e strutturali. Riteniamo comunque che questa azione non possa essere disgiunta dalla riqualificazione funzionale dei nosocomi esistenti e alla riqualificazione del personale.

Le nostre proposte:

- Operare affinché venga affrontata concretamente la riqualificazione funzionale dei nosocomi dell'azienda G. Salvini, razionalizzando la risposta ai bisogni sanitari della nostra comunità;
- Operare per una revisione della legge n. 31/1997 riconoscendo ai comuni il ruolo di detentori degli interessi della collettività che rappresentano;
- Vigilare sui tempi di realizzazione del nuovo ospedale;
- Attenta rilettura della convenzione (nuovo ospedale in riferimento alla viabilità, mobilità, parcheggi e costi di queste opere e da chi sono sostenute);
- Considerando che l'attuale ospedale è sul territorio di Garbagnate e che tutta l'area attorno è a destinazione sanitaria, aprire un tavolo con la proprietà (Comune di Milano) per individuare le nuove funzioni, che non possono che essere di Area Metropolitana, allorché sarà operato il trasferimento della nuova sede.

IL PUNTO SULL'ATTUAZIONE DEL PROGRAMMA

In queste settimane è in via di completamento il trasferimento dei servizi e dei reparti di degenza dal vecchio al nuovo ospedale.

Un'operazione complessa che si sta attuando con gradualità, pragmatismo e con la massima attenzione alla parte più fragile che sono i pazienti.

La nuova struttura sanitaria appare più "moderna" dal punto di vista organizzativo, dotata di tecnologie all'avanguardia che in collaborazione con le professionalità esistenti tendono ad elevare la qualità della risposta sanitaria delle nostre comunità.

E' stato un percorso lungo e l'obiettivo è stato raggiunto anche con il contributo di questa Amministrazione Comunale.

Il programma politico amministrativo già li individuava nel 2012.

Riorganizzazione della viabilità attorno al nuovo ospedale

La riorganizzazione della viabilità ha coinvolto il nostro comune in numerose riunioni, conferenze di servizio per definirne i contenuti – partendo dal protocollo d'intesa del 15.01.2010.

A questi incontri hanno partecipato la Regione Lombardia con l'Azienda Ospedaliera - il nostro comune – il parco Groane, il Comune di Milano e la Sovrintendenza Belle Arti.

Foto 1 – nuovo ospedale

In sintesi, gli accessi al nuovo ospedale sono così organizzati:

1. Accesso da via Forlanini tramite la rotatoria all'incrocio di via Fermi come previsto dall'Accordo di Programma dal quale possono accedere: utenti, personale, parenti e tutti coloro che devono recarsi al Pronto Soccorso;
2. Accesso da via Benedetto Croce-Comune di Senago – passo carraio – entrata per diversi servizi : fornitori, ecc.

Il nostro comune si è inoltre impegnato alla manutenzione straordinaria di via Forlanini e di via Fermi (asfaltatura già realizzata), nonché alla riorganizzazione della segnaletica verticale, (in fase di attuazione). Considerato che i numerosi parcheggi interni sono a pagamento, è stato ritenuto utile permettere agli utenti di usufruire gratuitamente dell'ampio parcheggio già esistente, attraverso la realizzazione di un passaggio pedonale che permette, in sicurezza, di raggiungere l'ospedale. I lavori sono già programmati.

Contemporaneamente è stata valutata l'organizzazione della mobilità pensando di favorire prioritariamente i mezzi di soccorso. Si pone, in questo contesto, il senso unico di via Forlanini (dalla stazione delle F.N.M. all'ingresso dell'ospedale) con la riorganizzazione dei parcheggi e spostando sulla parallela via dei Pioppi un maggior carico di mobilità.

I servizi tecnologici

Acqua: l'ospedale è collegato alla rete idrica comunale tramite due aste realizzate recentemente e collocate una in via dei Pioppi e l'altra in via Forlanini. La struttura ospedaliera è dotata anche di pozzo interno.

Fognatura: l'ospedale è collegato alla rete fognaria comunale, tramite un collettore, i liquami raggiungono il depuratore di Pero. Il vecchio ospedale disponeva di un proprio depuratore.

Metano: l'ospedale è collegato alla rete comunale tramite l'intervento realizzato su via Forlanini. L'intervento è stata realizzato dalla nostra partecipata – Ned-

Compensazioni ambientali

Per la realizzazione del nuovo ospedale, sono state abbattute un numero rilevante di piante. Le compensazioni ambientali hanno permesso di ricollocarne altrettante a dimora nei territori dei comuni di Garbagnate e Senago prossimi alla pineta, all'interno delle aree a parco. La piantumazione è già stata eseguita.

Foto 2 – 8841 ambientali

Il Vecchio Ospedale

Terminato il completo trasloco dei servizi, completato l'abbattimento della "piastra" (richiesta dalla sovrintendenza alle Belle Arti), abbattimento a carico dell'azienda ospedaliera, questo bene sarà riconsegnato al Comune di Milano, proprietario della struttura. Il passaggio è previsto per la primavera 2016, nel frattempo è compito della stessa azienda garantire la guardiania e il controllo dell'ex plesso ospedaliero.

Il futuro di questa struttura, noi lo immaginiamo per funzioni di area vasta – *area metropolitana*.

Foto n. 3 - 8843 - vecchio ospedale

Il dibattito è già aperto da tempo, sul tavolo ci sono proposte fatte da diversi soggetti istituzionali, ora si tratta di stringere i tempi e arrivare a conclusioni condivise con la proprietà tenendo conto del vincolo della Sovrintendenza delle Belle Arti.

E, per ultimo, ma non meno importante è **la riforma sanitaria lombarda in discussione al Consiglio Regionale proprio in questi giorni.**

Già nella stesura del programma nel 2012 si affermava il bisogno di rivedere la legge regionale 31 del 1997, riconoscendo ai comuni il ruolo di portatori degli interessi della collettività che rappresentano. E' una linea portata avanti negli anni trascorsi, in tutti i contesti istituzionali. Si deve prendere atto che la proposta di riforma in discussione in Consiglio Regionale non modifica questo orientamento e, per riaffermarlo, insieme ad altri Sindaci abbiamo scritto questa lettera al Presidente Maroni puntualizzando 4 punti:

"Egr. Presidente Maroni,

Le scriviamo nella nostra qualità di sindaci "autorità sanitarie locali" ai sensi delle vigenti leggi. Abbiamo potuto prendere atto dell'ultima versione della riorganizzazione del sistema socio-sanitario regionale approvato dalla commissione Sanità del 29 giugno u.s.

Non possiamo nascondere la nostra delusione rispetto al nostro mancato coinvolgimento nell'iter di costruzione del testo: infatti come Lei saprà alcuni di noi sono stati ascoltati nelle audizioni in Terza Commissione quando ancora le proposte di legge presentate dalla stessa maggioranza erano diverse e alternative fra loro. I successivi passaggi che hanno portato all'attuale formulazione non hanno mai visto poi alcun altro nostro coinvolgimento, né formale né sostanziale.

Arrivati a questo punto non possiamo però esimerci dal formulare, almeno attraverso questa lettera, alcune osservazioni nel merito, considerato l'inadeguato ruolo riconosciuto ai Comuni nel testo oggi a noi noto.

Riteniamo che la partecipazione degli enti locali alla programmazione dei servizi sia fondamentale al fine di ottenere quella integrazione socio-sanitaria che Lei stesso aveva auspicato nel suo Libro Bianco, e così necessaria all'attuale sistema. Bene, tale partecipazione non solo non è garantita come dovrebbe essere, ma addirittura si fa un passo indietro rispetto a quanto previsto dall'attuale L.r. 33/09 (art. 11).

Per quanto riguarda poi la Città Metropolitana (3 milioni di abitanti) non essendo esplicitamente prevista la costituzione di distretti, con la previsione di una unica conferenza dei Sindaci si impedisce di fatto una interlocuzione seria ed efficace tra Enti locali e Ats.

Siamo dunque a chiederLe di valutare i seguenti punti:

1. Istituzione e definizione di distretti socio sanitari;
2. Istituzione di un piano socio sanitario territoriale e conseguente partecipazione reale e attiva da parte dei comuni negli atti di programmazione e indirizzo delle ASST e delle AO;
3. Articolazione delle nuove ASST in coerenza con le articolazioni territoriali della Città Metropolitana;
4. Obbligo di parere vincolante da parte della Città Metropolitana rispetto agli atti di indirizzo e programmazione dell'ATS.

Restiamo in fiduciosa attesa di un Suo riscontro e soprattutto confidiamo nella traduzione delle suddette proposte in modifiche all'attuale articolato di legge”.

In sintesi si può affermare di aver concorso all'apertura del nuovo ospedale per quanto di nostra competenza, prendendo atto che rimane aperta la destinazione funzionale della vecchia struttura, obiettivo sul quale ci sentiamo impegnati a risolverlo nell'interesse della nostra comunità.

Garbagnate Milanese, li 24.7.2015

IL SINDACO
Pier Mauro Pioli

Foto grande 8846 – nuovo ospedale

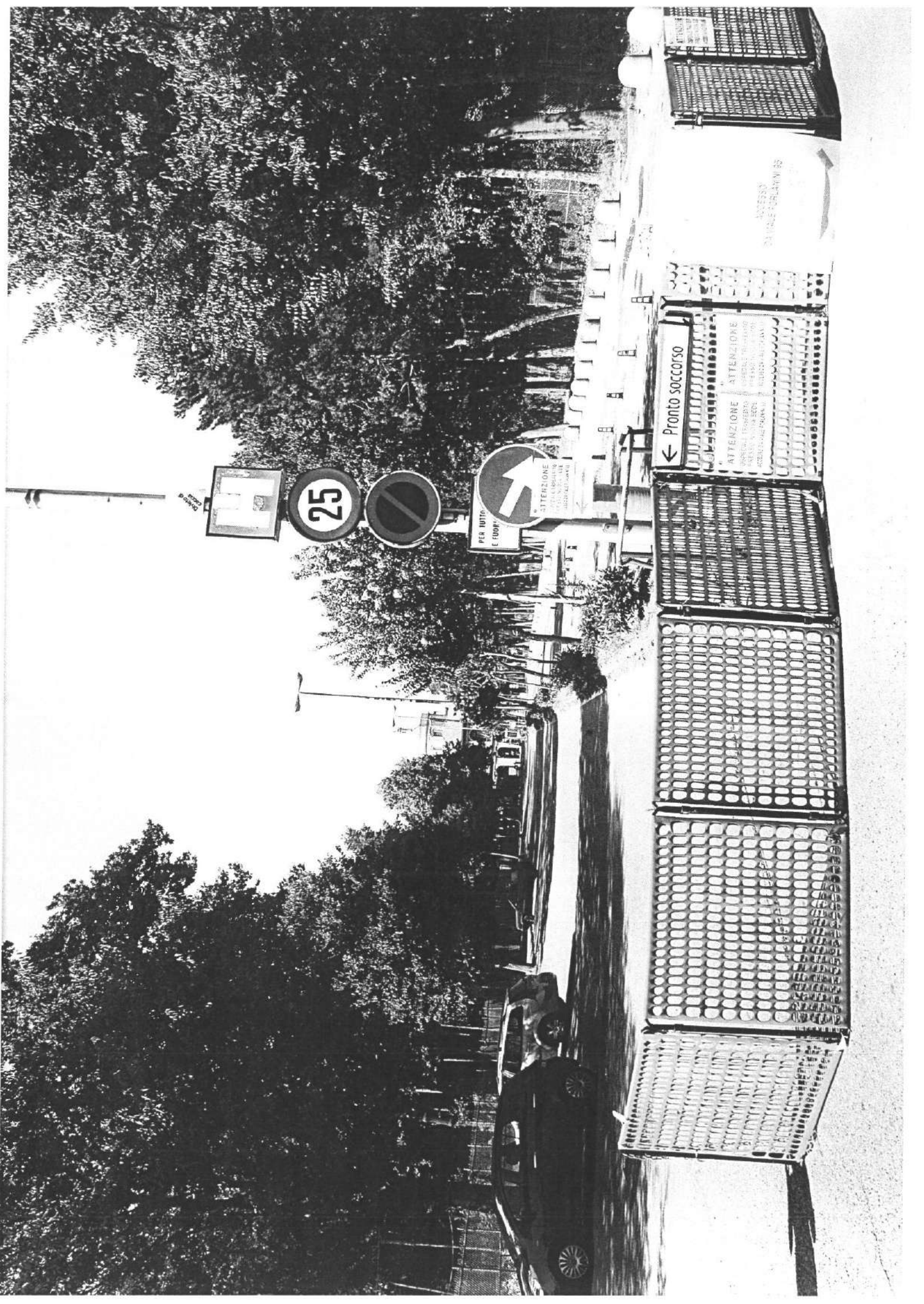



CITTA' DI GARBAGNATE MILANESE
PROVINCIA DI MILANO

IL TORRENTE GUISA

Il torrente Guisa attraversa da nord a sud il nostro territorio ed è incluso nel reticolo idrico della Regione alla quale compete la manutenzione ordinaria e straordinaria.

Al verificarsi di temporali e copiose piogge il torrente è soggetto a straripamenti di acqua dal suo letto, allagando i comuni attraversati con ingenti danni alle diverse comunità, compresa quella di Garbagnate

La messa in sicurezza, non più rinviabile, si è risolta progettando, lungo il suo tratto, una serie di aree goleniche, con l'obiettivo di trattenere l'acqua (grande piena) per poi rilasciarla (bassa piena), impedendo così le ricorrenti tracimazioni .

Queste costruzioni sono equamente collocate nei territori dei comuni attraversati dal torrente: Bollate, Garbagnate, Cesate, Solaro, Ceriano Laghetto).

Il Piano di Gestione del Territorio (P.G.T.), approvato nel 2013, ne prevede due così collocate:

A – AREA GOLENICA PRIMARIA

A sud del Canale Villoresi a filo della provinciale per Castellazzo, la cui realizzazione è in corso sui territori di Garbagnate e Bollate.

B – AREA GOLENICA SECONDARIA

A nord del Canale Villoresi, area ex Fornace Gianotti, di proprietà comunale, con l'obiettivo di mettere in sicurezza il tratto a sud, che presenta in Via Monza, la massima criticità, le cui soventi tracimazioni provocano danni sino alla Via Milano.

Queste opere, programmate da EXPO, concorrono alla messa in sicurezza del torrente Guisa.

Occorre evidenziare che EXPO aveva programmato la sola area golenica principale, a valle del Canale Villoresi. Durante le numerose conferenze di servizio tenute sull'argomento da EXPO, questa Amministrazione, con richiesta motivata, ha raggiunto l'impegno anche per la realizzazione dell'area golenica ex Fornace Gianotti.

L'opera inserita nel programma di EXPO, è stata progettata e finanziata ed è in fase di appalto.

Il Comune di Garbagnate Milanese ha consegnato ad EXPO l'area per la realizzazione dell'opera (mq 17.000), con atto di Consiglio Comunale n. 46 del 30.7.2015.

I lavori avranno inizio i primi di settembre 2015. Si prevede la rimozione di piccole aree inquinate rinvenute nel sito e l'accesso al cantiere è programmato da Via Lario.

La realizzazione di queste opere concretizzano le scelte previste dal Piano di Governo del Territorio, mettono in sicurezza la città dai soventi sversamenti su via Monza e via Milano e non da ultimo tendono a riportare il torrente Guisa al suo stato naturale, eliminando su tutto il tratto gli scarichi fognari.

Garbagnate Milanese, lì 4.8.2015

IL SINDACO
Pier Mauro Pioli

PER CONOSCERE
LA CITTA' MULTICULTURALE

LEGENDA

1 – La Città Multiculturale

“Dal Programma Politico Amministrativo”

2 – I cittadini stranieri residenti

2 a) – i cittadini stranieri (comunitari) residenti

2 b) – i cittadini stranieri (extracomunitari) residenti

3 – Riassunto dei cittadini stranieri residenti

4 – riassunto dei cittadini minorenni residenti

5 – I servizi:

5 a) – cittadinanze conferite

5 b) – le case popolari

5 c) – lo spazio immigrazione

5 d) – Il lavoro

5 e) – la biblioteca – politiche interculturali

5 f) – la scuola

1 - LA CITTA' MULTICULTURALE

Dal Programma Politico Amministrativo

Gli immigrati sono parte integrante della società italiana. Governare in modo efficace l'immigrazione e favorire una civile convivenza deve essere l'impegno quotidiano di una buona politica che abbia l'ambizione di promuovere lo sviluppo, l'equità e la sicurezza.

Guardare la realtà è un obbligo e la realtà dice che a Garbagnate Milanese gli stranieri residenti sono n. 1710, pari al 6,20% della popolazione e, che i minori stranieri residenti sono il 10% dei minori residenti, e che la loro provenienza è il mondo: dai paesi della comunità europea alla Cina, dai paesi dell'est Europa all'Africa, all'America Latina; persone con culture diverse che vivono e lavorano nella nostra città ai quali spesso affidiamo i nostri anziani e anche i nostri bambini.

In considerazione di queste cifre, la politica comunale dovrà favorire la civile convivenza e l'accoglienza dei nuovi cittadini.

Le nostre proposte

Chiedere a questi nuovi cittadini il rispetto delle regole e nello stesso tempo assicurare i "diritti di cittadinanza", istruzione, salute, alloggio dignitoso, assistenza sociale e sanitaria e, quando necessario, diritti di cittadinanza a chi con il proprio lavoro offre un'importante contributo al benessere collettivo.

Favorire l'integrazione, soprattutto degli immigrati della seconda generazione, ragazzi nati e cresciuti in Italia che rappresentano dei veri e propri "ponti" tra mondi e culture diverse, affinché diventino loro stessi mediatori di cittadinanza.

Favorire l'accesso di questi nuovi cittadini a tutti i servizi comunali adeguando anche la struttura a questi nuovi compiti.

Migliorare e potenziare gli interventi rivolti alla conoscenza della nostra lingua e delle leggi dello stato, basilare per l'integrazione sociale e scolastica dei bambini.

Le considerazioni politiche e le proposte programmatiche sopra richiamate sono state elaborate all'inizio del 2012. Da allora lo scenario mondiale della migrazione si è aggravato a tal punto che, coinvolgendo interi continenti, ha assunto una dimensione mondiale.

2 - CITTADINI STRANIERI RESIDENTI ALLA DATA DEL 24/09/2015 – totale N. 2234

1 - (Extra) -	Afgana	n. 6	25 - (Extra) -	Eritrea	n. 1
2 - (Extra)-	Albanese	n. 277	26 - (Extra) -	Filippina	n. 66
3 - (Extra) -	Argentina	n. 9	27 - (Comunit.)	Francese	n. 13
4 - (Extra) -	Armena	n. 2	28 - (Extra) -	Ghanese	n. 4
5 - (Comunit.)	Austriaca	n. 2	29 - (Extra) -	Giapponese	n. 1
6 - (Comunit.)	Belga	n. 1	30 - (Extra) -	Giordana	n. 6
7 - (Extra) -	Bengalese	n. 2	31 - (Extra) -	Indiana	n. 5
8 - (Extra) -	Beninese	n. 1	32 - (Extra) -	Iraniana	n. 2
9 - (Extra) -	Bielorussa	n. 4	33 - (Comunit.)	Irlandese	n. 1
10 - (Extra) -	Boliviana	n. 3	34 - (Extra) -	Ivoriata	n. 7
11 - (Extra) -	Brasiliana	n. 69	35 - (Extra) -	Macedone	n. 2
12 - (Comunit.)	Britannica	n. 9	36 - Extra -	Maliani	n. 12
13 - (Comunit.)	Bulgara	n. 24	37 - (Extra) -	Marocchina	n. 115
14 - (Extra) -	Camerunese	n. 6	38 - (Extra) -	Mauriziana	n. 13
15 - (Extra) -	Capoverdiana	n. 2	39 - (Extra) -	Moldava	n. 52
16 - (Comunit.)	Ceca	n. 1	40 - (Extra) -	Nigeriana	n. 6
17 - (Extra) -	Cinese	n. 98	41 - (Comunit.)	Olandese	n. 2
18 - (Extra) -	Colombiana	n. 9	42 - (Extra) -	Pakistana	n. 47
19 - (Extra) -	Congolese	n. 2	43 - (Extra) -	Peruviana	n. 266
20 - (Comunit.)	Croata	n. 1	44 - (Comunit.)	Polacca	n. 24
21 - (Extra) -	Cubana	n. 9	45 - (Comunit.)	Portoghese	n. 3
22 - (Extra) -	Dominicana	n. 8	46 - (Comunit.)	Romena	n. 437
23 - (Extra) -	Ecuadoregna	n. 110	47 - (Extra) -	Russa	n. 17
24 - (Extra) -	Egiziana	n. 81	48 - (Extra) -	Salvadoregna	n. 43

49 - (Extra) -	Senegalese	n. 37
50 - (Extra) -	Serba	n. 7
51 - (Extra) -	Singalese	n. 22
52 - (Extra) -	Siriana	n. 1
53 - (Comunitari)	Slovacca	n. 1
54 - (Comunitari)	Spagnola	n. 19
55 - (Extra) -	Statunitense	n. 3
56 - (Extra) -	Sudcoreana	n. 7
57 - (Comunitari)	Svizzera	n. 1
58 - (Extra) -	Venezuelana	n. 5
59 - (Extra) -	Tanzaniana	n. 1
60 - (Comunitari)	Tedesca	n. 14
61 - (Extra) -	Togolese	n. 9
62 - (Extra) -	Tunisina	n. 36
63 - (Extra) -	Turca	n. 55
64 - (Extra) -	Ucraina	n. 128
65 - (Comunitari)	Ungherese	n. 1
66 - (Extra) -	Uzbeka	n. 1
67 - (Extra) -	Yemenita	n. 1
68 - (Extra) -	Yugoslava	n. 4



2a) –Cittadini stranieri comunitari residenti alla data del 24/09/2015 Tot.

TOT. 554

1) Ungherese	n. 1
2) Tedesca	n. 14
3) Svizzera	n. 1
4) Slovacca	n. 1
5) Spagnola	n. 19
6) Polacca	n. 24
7) Portoghese	n. 3
8) Romena	n. 437
9) Olandese	n. 2
10) Irlandese	n. 1
11) Francese	n. 13
12) Croata	n. 1
13) Ceca	n. 1
14) Britannica	n. 9
15) Bulgara	n. 24
16) Austriaca	n. 2
17) Belga	n. 1



2 b) – Cittadini stranieri extracomunitari residenti alla data del 24/09/2015 Tot. n. 1680

1- Afgana	n. 6	27 – Macedone	n. 2
2- Albanese	n. 277	28 – Maliani	n. 12
3- Argentina	n. 9	29 – Marocchina	n. 115
4- Armena	n. 2	30 - Mauriziana	n. 13
5- Bengalese	n. 2	31 - Moldava	n. 52
6- Beninese	n. 1	32 – Nigeriana	n. 6
7- Bielorussa	n. 4	33 – Pakistana	n. 47
8- Boliviana	n. 3	34 – Peruviana	n. 266
9- Brasiliana	n. 69	35 – Russa	n. 17
10- Camerunese	n. 6	36 – Salvadoregna	n. 43
11- Capoverdiana	n. 2	37 – Senegalese	n. 37
12- Cinese	n. 98	37 – Senegalese	n. 37
13- Colombiana	n. 9	38- Serba	n. 7
14- Congolese	n. 2	39 – Singalese	n. 22
15- Cubana	n. 9	40 – Siriana	n. 1
16- Dominicana	n. 8	41 – Statunitense	n. 3
17- Ecuadoregna	n. 110	42 – Sudcoreana	n. 7
18- Egiziana	n. 81	43 – Venezuelana	n. 5
19- Eritrea	n. 1	44 – Tanzaniana	n. 1
20- Filippina	n. 66	45 – Togolese	n. 9
21- Ghanese	n. 4	46 – Tunisina	n. 36
22- Giapponese	n. 1	47 – Turca	n. 55
23- Giordana	n. 6	48 – Ucraina	n. 128
24- Indiana	n. 5	49 – Uzbeka	n. 1
25- Iraniana	n. 2	50 – Yemenita	n. 1
26- Ivoriana	n. 7	51 – Yugoslava	n. 4

Riepilogo

Africa	n.	333 pari al 19,82%
America	n.	534 pari al 31,78%
Asia	n.	267 pari al 15,89%
Australia	n.	0
Europa extracomunitaria	n.	546 pari al 32,51%

3 - RIASSUNTO DEI CITTADINI STRANIERI RESIDENTI

Totale dei cittadini residenti in Garbagnate n. 27126

Totale dei Cittadini stranieri residenti n. 2234

Dei quali:

- cittadini residenti provenienti da paesi della Comunità Europea n. 554
- cittadini residenti provenienti da paesi extracomunitari n. 1680

GLI STRANIERI RESIDENTI (2234) RAPPRESENTANO L'8,23% DELLA POPOLAZIONE, COSI' SUDDIVISI:

STRANIERI COMUNITARI (554) PARI AL 2,04%

STRANIERI EXTRACOMUNITARI (1680) PARI AL 6,19%

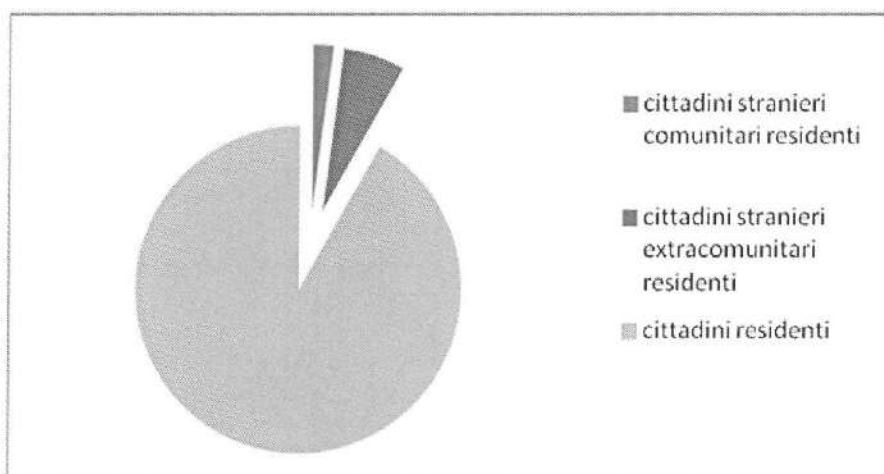

4 - RIASSUNTO DEI CITTADINI MINORI RESIDENTI

Totale dei cittadini minori residenti a Garbagnate Milanese (da 0 a 17 anni)

n. 4467

I cittadini minori residenti (4467) rappresentano il 16,46% della popolazione, dei quali:

- cittadini minori residenti italiani n. 3903 pari all'87,37%
- cittadini minori residenti stranieri n. 564 pari al 12,63%

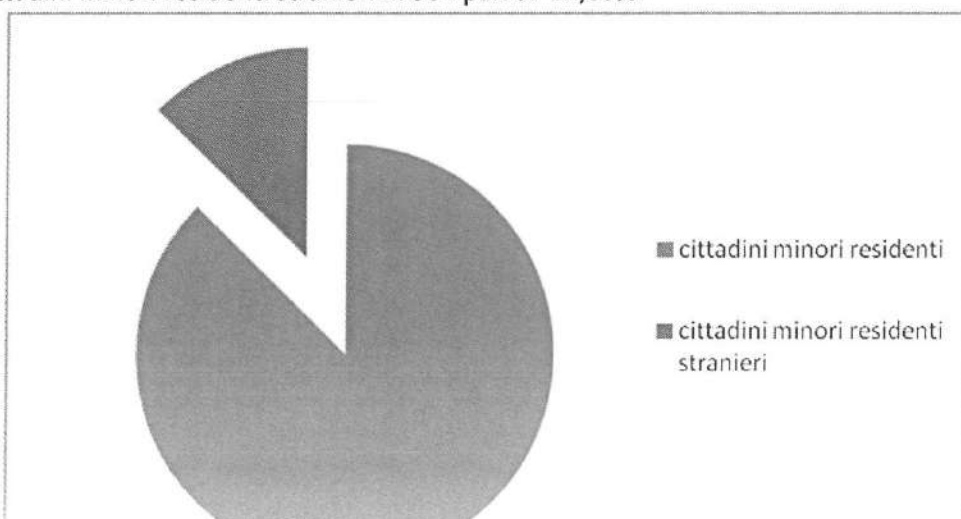

5 - I SERVIZI

Oltre ai servizi di carattere "generale" rivolti a tutti i cittadini, ci sono dei servizi specifici rivolti ai cittadini stranieri.

5a) – Cittadinanze conferite a cittadini stranieri residenti a Garbagnate Milanese

Il conferimento della cittadinanza è regolato dalla legge n. 91 del 1992.

In sintesi la procedura:

- *Il cittadino straniero residente in Garbagnate fa domanda al Ministero degli Interni (Prefettura);*
- *Il Ministero istruisce la pratica e a fronte del risultato positivo presenta la proposta al Presidente della Repubblica;*
- *Il Presidente emana il decreto di accettazione della cittadinanza e la rende attiva dopo il giuramento di fedeltà alla Costituzione;*
- *Il giuramento viene prestato in Comune davanti al Sindaco e dal giorno seguente il cittadino straniero richiedente diventa a tutti gli effetti cittadino italiano.*

Attestazione Minorenni

Dal giuramento di un genitore i figli minorenni con lui conviventi automaticamente acquisiscono la cittadinanza italiana

Naturalizzazione

Il cittadino nato sul territorio nazionale da genitori stranieri residente ininterrottamente in Italia al compimento del 18° anno può richiedere la cittadinanza italiana.

Anno 2015 - cittadini residenti che si trovano nelle condizioni sopra esposte: **n. 4**

Tutti sono stati informati di questo diritto che è disposto dalla legge 91/1992.

Verificati i requisiti, dal 2012 a settembre 2015, hanno fatto richiesta e sono stati naturalizzati n. 10 cittadini.

A Garbagnate Milanese, dal 2011 a settembre 2015, hanno acquisito la cittadinanza italiana n. 182 persone provenienti da tutti i continenti. A tutti coloro che prestano giuramento il comune fa omaggio di una confezione contenente il testo della costituzione ed il tricolore.

Riepilogo delle richieste presentate:

anno	N. giuramenti	Attestazioni minorenni	naturalizzazioni
2011	5	--	--
2012	12	5	2
2013	34	19	--
2014	25	10	6
2015 settembre	38	24	2
Totale	114	58	10

Totale n. 182

5b) – Le Case Popolari – Aler - Comune

Ogni anno viene aggiornata la graduatoria per l'assegnazione delle Case Popolari (se disponibili).

Il bando n. 20 – anno 2014 ha registrato una graduatoria di n. 288 domande ammissibili.

Delle 288 domande n. 90 sono di cittadini stranieri e residenti nel nostro comune, pari a circa il 31% delle domande ammissibili (come previsto dalla legge).

Alloggi – assegnati a cittadini stranieri

Anno 2012

n. 2 alloggi – ALER – canone sociale

Anno 2013

n. 1 alloggio –ALER – canone sociale

Anno 2014

n. 10 alloggi – ALER – canone sociale

N.B. – N. 2 – coniuge italiano -

N. 2 alloggi – ALER – canone moderato

N.B. n. 1 – coniuge italiano

Anno 2015 (agosto)

n. 2 alloggi – Aler – canone sociale

5 c) – Spazio Immigrazione

Lo spazio immigrazione è uno sportello di informazione consulenza e orientamento sulle normative e i servizi esistenti riguardanti le persone straniere. Questo servizio è gestito da “Comuni Insieme” con personale specializzato ed è collocato in villa Gianotti.

E' aperto ogni giovedì dalle ore 14.00 alle ore 17.30.

Corsi di lingua italiana per stranieri

Questi corsi sono organizzati in collaborazione con il Centro Territoriale per l'educazione degli adulti con sede a Limbiate.

La collaborazione è regolata da convenzione. I corsi si tengono nelle aule del Centro Orientamento Lavoro in Villa Gianotti.

Servizio Varie/età

Il servizio è scarsamente frequentato da stranieri.

Il Servizio è impegnato nel trasporto di bambini disabili extracomunitari nei luoghi di cura per le terapie riabilitative delle quali abbisognano.

Progetto FEI "Tutti cittadini" finanziato nel 2014 e concluso nel giugno 2015

Obiettivo: riorganizzazione dei servizi per l'immigrazione e integrazione con attività servizi di front office comuni per ottimizzare le risorse presenti sul territorio. Sono stati coinvolti gli operatori degli uffici comunali e degli sportelli immigrazione. Risultato finale creazione di una piattaforma informatica multilingue a cui possono accedere tutti i cittadini stranieri e non, singoli e non che necessitano di informazioni delle posizioni (rilascio permesso di soggiorno, ricongiungimenti familiari, cittadinanza etc)degli stranieri sul territorio in merito alla regolarizzazione

Destinatari indiretti del progetto sono i cittadini stranieri sul territorio.

Progetto FEI "Città plurali" concluso giugno 2015

Obiettivi : • Sperimentare nuove pratiche di mediazione sociale al fine di migliorare l'integrazione e la convivenza tra comunità straniere e popolazione autoctona attraverso interventi di mediazione in contesti di vita in ambito condominiale e di quartiere. Diffondere strumenti pluri-lingue da costruire sulle esigenze specifiche (regolamenti condominiali, contratti, vademecum condominiali). Individuare e formare alcuni cittadini che possano proseguire nel compito di mediazione e facilitazione alla chiusura del progetto. Informazioni condivise e comprensibili sulle regole dell'abitare. Destinatari: cittadini italiani e comunità immigrate sul territorio. Sono inoltre individuati alcuni specifici contesti locali caratterizzati da forte presenza di famiglie immigrate e da un contesto di disagio sociale (Garbagnate nuovi alloggi Aler via Mazzini).

Progetto D.I.RE concluso nel 2013

Progetto realizzato attraverso la compartecipazione di Fondazione Nord Milano e organizzazioni del terzo settore

Obiettivo del progetto :creazione di un gruppo di donne sole con figli, straniere e non, che potessero condividere esperienze di vita e problemi in un ottica di reciproco scambio di conoscenze e sostegno. Il progetto ha coinvolto circa 10 donne. Grazie a questo progetto e alla collaborazione di alcuni volontari, il gruppo di donne coinvolte continua a riunirsi in occasione di iniziative specifiche.

Il Servizio si sta attivando per valorizzare e sviluppare questa forma aggregativa diventando una risorsa del e per il territorio



5 d) – **Il Lavoro**

CITTADINI STRANIERI COMUNITARI RESIDENTI ALLA DATA DEL 24/09/2015 e CITTADINI STRANIERI COMUNITARI ISCRITTI AL CENTRO ORIENTAMENTO LAVORO

Nazionalità	n° cittadini residenti	n° cittadini iscritti al Centro Orientamento Lavoro
1) Ungherese	1	0
2) Tedesca	14	1
3) Svizzera	1	0
4) Slovacca	1	0
5) Spagnola	19	4
6) Polacca	24	5
7) Portoghese	3	0
8) Romena	437	47
9) Olandese	2	0
10) Irlandese	1	0
11) Francese	13	0
12) Croata	1	1
13) Ceca	1	0
14) Britannica	9	0
15) Bulgara	24	1
16) Austriaca	2	0
17) Belga	1	1
Tot.	554	60

- Cittadini stranieri comunitari residenti n. 554
- Cittadini stranieri comunitari iscritti al Centro Orientamento Lavoro n. 60 pari al 10,83%

CITTADINI STRANIERI EXTRACOMUNITARI RESIDENTI ALLA DATA DEL 24/09/2015 e CITTADINI STRANIERI EXTRACOMUNITARI ISCRITTI AL CENTRO ORIENTAMENTO LAVORO

Nazionalità	n° cittadini residenti	n° cittadini iscritti al Centro Orientamento Lavoro
1) Afgana	6	1
2) Albanese	277	45
3) Argentina	9	1
4) Armena	2	0
5) Bengalese	2	0
6) Beninese	1	0
7) Bielorussa	4	0
8) Boliviana	3	0
9) Brasiliana	69	20
10) Camerunese	6	1
11) Capoverdiana	2	1
12) Cinese	98	1

13) Colombiana	9	4
14) Congolese	2	0
15) Cubana	9	2
16) Dominicana	8	7
17) Ecuadoregna	110	24
18) Egiziana	81	7
19) Eritrea	1	0
20) Filippina	66	2
21) Ghanese	4	2
22) Giapponese	1	0
23) Giordana	6	0
24) Indiana	5	0
25) Iraniana	2	0
26) Ivoriana	7	3
27) Macedone	2	0
28) Maliani	12	0
29) Marocchina	115	36
30) Mauriziana	13	7
31) Moldava	52	8
32) Nigeriana	6	1
33) Pakistana	47	19
34) Peruviana	266	43
35) Russa	17	7
36) Salvadoregna	43	0
37) Senegalese	37	15
38) Serba	7	0
39) Singalese	22	0
40) Siriana	1	0
41) Statunitense	3	0
42) Sudcoreana	7	0
43) Venezuelana	5	2
44) Tanzaniana	1	0
45) Togolese	9	3
46) Tunisina	36	4
47) Turca	55	2
48) Ucraina	128	24
49) Uzbeka	1	0
50) Yemenita	1	1
51) Yugoslava	4	0
Tot.	1680	293

- Cittadini stranieri extra comunitari residenti n. 1680 – n. 564 minori = n. 1116
- Cittadini stranieri extracomunitari iscritti al Centro Orientamento Lavoro n. 293 pari al 26,25%

5 e) – La Biblioteca Comunali di Garbagnate Milanese e le Politiche Interculturali

Secondo i principi generali enunciati dall' IFLA (organizzazione internazionale che raccoglie bibliotecari di tutto il mondo) le biblioteche hanno un ruolo di strategica importanza nell'ambito delle politiche interculturali . Come affermato dall'IFLA , poiché viviamo in una società globale tutte le culture hanno il diritto di essere rappresentate nelle infrastrutture globali dell'informazione.

La biblioteca è quindi luogo ideale per promuovere il dialogo, lo scambio e l'integrazione tra le diverse culture presenti sul territorio.

I SERVIZI ATTIVI PRESSO LA BIBLIOTECA DI GARBAGNATE MILANESE

CENTRO INFORMATIVO

La biblioteca è un centro informativo locale che rende prontamente disponibile per i suoi utenti ogni genere di conoscenza e informazione (Manifesto UNESCO per le Biblioteche pubbliche).

Sono diverse e svariate le informazioni che possono chiedere e ricevere le persone provenienti da un altro paese: servizi espressamente forniti dalla biblioteca (modalità di iscrizione, prestito materiali, navigazione in internet, etc.), informazioni inerenti ai servizi attivi sul territorio, orari dei mezzi pubblici di trasporto, etc.

ISCRIZIONE IN BIBLIOTECA E MATERIALI DISPONIBILI

L'iscrizione alla Biblioteca Comunale è gratuita così come il servizio di prestito dei vari materiali disponibili.

La Biblioteca è dotata in particolare di: libri in lingua, libri per l'apprendimento della lingua italiana (Italiano per stranieri), libri (con CD-ROM) per l'apprendimento di altre lingue.

Ricco anche il patrimonio multimediale con la presenza di numerosi DVD visibili in diverse lingue del mondo.

SERVIZIO INTERNET

E' noto che la barriera digitale è uno dei più grossi problemi per le persone vulnerabili e svantaggiate, generalmente escluse dall'accesso alla rete.

Per consentire a tutti gli utenti di usufruire di tale importante strumento, la biblioteca comunale offre ai propri utenti l'accesso gratuito al servizio internet (anche in wi-fi). Una grossa percentuale di utenti che utilizzano attualmente le nostre postazioni internet (n. 8 in sezione adulti e n. 2 in sezione ragazzi) sono utilizzate da persone provenienti da altri paesi.

Internet risulta in tal modo non solo utile strumento di informazione ma anche mezzo per contattare famigliari e amici del proprio paese di origine.

I SERVIZI PER I BAMBINI

Presso la sezione ragazzi è allestito uno **SCAFFALE MULTICULTURALE O MULTIETNICO**.

Nello scaffale multiculturale i bambini e i loro genitori possono trovare diversi tipi di materiali come:

- i libri di divulgazione sui paesi di origine dei bambini immigrati, leggibili a più livelli d'età, le fiabe e le storie popolari dei diversi paesi del mondo, che possono offrire spunti e occasioni per conoscere tradizioni, modi di vivere, pensieri differenti.
- i libri in lingua originale, quella dei migranti o di minoranze linguistiche già presenti in Italia.
- i libri bilingue, importanti perché bambini e adulti immigrati devono conciliare due culture: quella d'origine e quella del paese d'arrivo.

La Biblioteca Comunale organizza inoltre iniziative di **PROMOZIONE ALLA PUBBLICA LETTURA** dove spesso vengono affrontati temi legati alla diversità culturale all'integrazione.

Stimolare la curiosità attraverso le letture è la prima condizione per educare e informare sulle altre culture.

Le iniziative di promozione alla pubblica lettura sono uno strumento efficace per avvicinare i piccoli alla lettura e per favorire momenti di incontro tra bambini di diverse nazionalità attraverso lo strumento "libro" e tecniche più ludiche come il gioco e la realizzazione di piccoli manufatti.



5 f) – La Scuola

Asili Nido

Iscritti all'Asilo Nido di via Bolzano n. 70 di cui:

n. 15 stranieri pari al 21,4%

Centri Estivi

Iscritti per l'anno 2015 n. 348 di cui:

n. 9 stranieri pari al 2,58%

Servizio Mensa

Diete religiose (giornaliere) n. 103

Dote Scuola

Domande effettuate: n. 364:

n. 261 studenti di scuola secondaria I grado

n. 103 studenti di scuola secondaria II grado (solo classi I e II)

di cui n. 102 studenti stranieri

Popolazione scolastica

Istituto Comprensivo "Futura"

Scuola media "Galileo Galilei" di via Villorosi

Totale alunni n. 291 di cui n. 38 stranieri pari a 13,05%

Scuola primaria "S. Allende" di via Milano

Totale alunni n. 117 di cui n. 24 stranieri pari a 20,51%

Scuola primaria "Antonio Gramsci" di via Ceresio

Totale alunni n. 134 di cui n. 30 stranieri pari a 22,38%

Scuola primaria "Aldo Moro" di via Pasubio

Totale alunni n. 200 di cui n. 21 stranieri pari a 10,50%

Scuola dell'infanzia "La Magnolia" di via Villorosi

Totale alunni n. 156 di cui n. 32 stranieri pari a 20,51%

Scuola dell'infanzia "Arcobaleno" di via Ceresio

Totale alunni n. 118 di cui n. 18 stranieri pari a 15,25%

Scuola dell'infanzia "Quadrifoglio"

Totale alunni n. 73 di cui n. 15 stranieri pari a 20,54%

Totale alunni n. 1089

Totale alunni stranieri n. 178 pari al 16,34%

Istituto Comprensivo "K. Wojtyla"

Scuola media "Elsa Morante" di via P.ssa Mafalda

Totale alunni n. 385 di cui n. 60 stranieri pari a 15,58%

Scuola primaria "K. Wojtyla" di Largo Gervasoni

Totale alunni n. 514 di cui n. 86 stranieri pari a 16,73%

Scuola primaria "Quinto Profili" di via Stelvio

Totale alunni n. 171 di cui n. 9 stranieri pari a 5,26%

Scuola dell'infanzia "Lo Scoiattolo" di via Foscolo

Totale alunni n. 69 di cui n. 11 stranieri pari a 15,94%

Scuola dell'infanzia "G. Rodari" di via Bolzano

Totale alunni n. 74 di cui n. 19 stranieri pari a 25,67%

Scuola dell'infanzia "Quinto Profili" di via Stelvio

Totale alunni n. 60 di cui n. 12 stranieri pari a 20,00%

Totale Alunni n. 1273

Totale alunni stranieri n. 197 pari al 15,47%

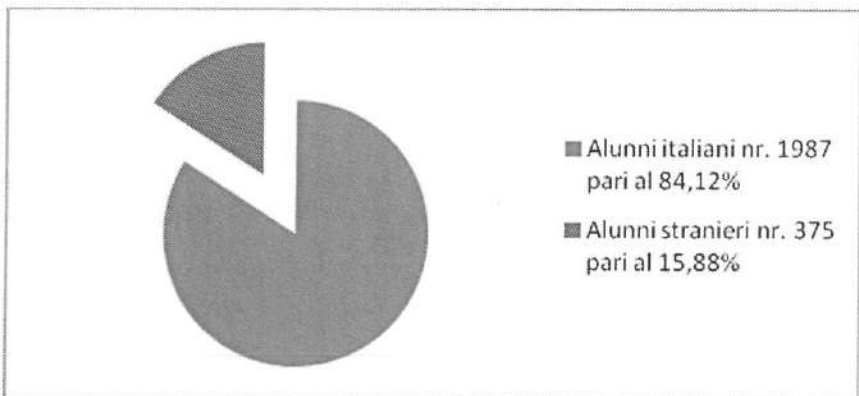

L'ESPERIENZA DEL 2011

A seguito della guerra e del cambiamento di regime in Libia, nel 2011 si manifestò un'emergenza migranti provenienti da quel paese, che si concluse con l'uccisione di Gheddafi.

I migranti – che lavoravano in Libia - provenivano da diversi stati: prevalentemente dal Ghana – Nigeria – Benin – Costa d'Avorio e Mali. Come succede in questi casi, la Prefettura chiese ai Comuni la disponibilità ad accogliere queste persone e la precedente Amministrazione Comunale mise a disposizione n. 2 appartamenti per un totale di n. 9 posti letto più n. 10 posti letto nella Casa di Risopo S. Pertini (ex ONPI)

I n. 19 migranti arrivarono, ma furono tutti ospitati presso la R.S.A. (S. Pertini) per l'ostilità del Condominio ove il Comune aveva individuato gli appartamenti.

Di fatto in quella struttura sono rimasti per molti mesi arrivando ad ospitare circa 100 persone.

La R.S.A. Pertini ha firmato la convenzione con la Prefettura (doveva essere fatta con il comune):

- La Questura ha rilasciato il permesso di soggiorno;
- La R.S.A. Pertini ha chiesto la residenza per i migranti ospitati in quella struttura, residenza che il comune ha concesso.

A seguito di questi atti è stato possibile rilasciare la Carta d'Identità che ha permesso a questi "cittadini" di fare le proprie scelte: n. 4 lavorano nelle cooperative di servizio all'interno della R.S.A, n. 2 sono ritornati al proprio paese, altri sono migrati nel nord Europa, in Australia, in Canada.

Di fatto non sono più residenti in questo Comune, ad eccezione delle quattro persone che lavorano alla R.S.A. Pertini.

Questa esperienza ci pone alcune riflessioni:

La problematica dei migranti dai paesi del medio oriente e dell'Africa si è aggravata drammaticamente e ritengo che durerà per molto tempo ancora, coinvolgendo sempre più il nostro paese.

Il nostro Comune non può rimanere insensibile al problema dell'accoglienza e della solidarietà umana (si fugge dalla fame e dalle guerre).

L'accoglienza deve essere supportata da un minimo di organizzazione, rispettando la dignità delle persone

Non è un buon esempio l'esperienza fatta nel 2011.

IL TUTTO PER DIRE CHE APPARE NECESSARIO OPERARE DELLE SCELTE, PER GARANTIRE UN MINIMO DI OSPITALITA' TEMPORANEA A QUESTE PERSONE, RISPONDENDO POSITIVAMENTE IN MOMENTI DI CRISI ACUTA ALLE RICHIESTE DELLE AUTORITA' COMPETENTI.

SPAZIO IMMIGRAZIONE

Lo spazio immigrazione è uno sportello di informazione consulenza e orientamento sulle normative e i servizi esistenti, riguardanti le persone straniere. Questo servizio è gestito da "Comuni Insieme" con personale specializzato ed è collocato in villa Gianotti.

E' aperto ogni giovedì dalle ore 14.00 alle ore 17.30.

Corsi di lingua italiana per stranieri

Questi corsi sono organizzati in collaborazione con il Centro Territoriale per l'educazione degli adulti con sede a Limbiate.

La collaborazione è regolata da convenzione. I corsi si tengono nelle aule del Centro Orientamento Lavoro in Villa Gianotti.

Servizio Varie/età

Il servizio è scarsamente frequentato da stranieri.

Il Servizio è impegnato nel trasporto di bambini disabili nei luoghi di cura per le terapie riabilitative delle quali abbisognano.

Progetto FEI "Tutti cittadini" finanziato nel 2014 e concluso nel giugno 2015

Obiettivo: riorganizzazione dei servizi per l'immigrazione e integrazione con attività servizi di front office comuni per ottimizzare le risorse presenti sul territorio. Sono stati coinvolti gli operatori degli uffici comunali e degli sportelli immigrazione. Risultato finale creazione di una piattaforma informatica multilingue a cui possono accedere tutti i cittadini stranieri e non, singoli e non che necessitano di informazioni delle posizioni (rilascio permesso di soggiorno, ricongiungimenti familiari, cittadinanza etc)degli stranieri sul territorio in merito alla regolarizzazione

Destinatari indiretti del progetto sono i cittadini stranieri sul territorio.

Progetto FEI "Città plurali" concluso giugno 2015

Obiettivi : • Sperimentare nuove pratiche di mediazione sociale al fine di migliorare l'integrazione e la convivenza tra comunità straniere e popolazione autoctona attraverso interventi di mediazione in contesti di vita in ambito condominiale e di quartiere. Diffondere strumenti pluri-lingue da costruire sulle esigenze specifiche (regolamenti condominiali, contratti, vademecum condominiali). Individuare e formare alcuni cittadini che possano proseguire nel compito di mediazione e facilitazione alla chiusura del progetto. Informazioni condivise e comprensibili sulle regole dell'abitare. Destinatari: cittadini italiani e comunità immigrate sul territorio. Sono inoltre individuati alcuni specifici contesti locali caratterizzati da forte presenza di famiglie immigrate e da un contesto di disagio sociale (Garbagnate nuovi alloggi Aler via Mazzini).

Progetto D.I.RE concluso nel 2013

Progetto realizzato attraverso la compartecipazione di Fondazione Nord Milano e organizzazioni del terzo settore

Obiettivo del progetto :creazione di un gruppo di donne sole con figli, straniere e non, che potessero condividere esperienze di vita e problemi in un ottica di reciproco scambio di conoscenze e sostegno. Il progetto ha coinvolto circa 10 donne. Grazie a questo progetto e alla collaborazione di alcuni volontari, il gruppo di donne coinvolte continua a riunirsi in occasione di iniziative specifiche.

Il Servizio si sta attivando per valorizzare e sviluppare questa forma aggregativa diventando una risorsa del e per il territorio

Abbattimento barriere architettoniche

ABBATTIMENTO BARRIERE ARCHITETTONICHE

E SICUREZZA STRADALE

Dal Programma Politico Amministrativo

Intervenire presso le Ferrovie Nord Milano per concretizzare interventi che permettono l'accessibilità ai treni, sia per i disabili che per le carrozzine con i bambini.

IL PUNTO SULL'ATTUAZIONE DEL PROGRAMMA



Nel quadro degli interventi programmati dalle F.N.M. per l'adeguamento del tratto ferroviario nel nostro Comune, comprensivi delle due stazioni, è stata data la precedenza agli interventi finalizzati all'abbattimento delle barriere architettoniche - progettando e realizzando gli ascensori sia alla stazione centrale che alla stazione zona Serenella.

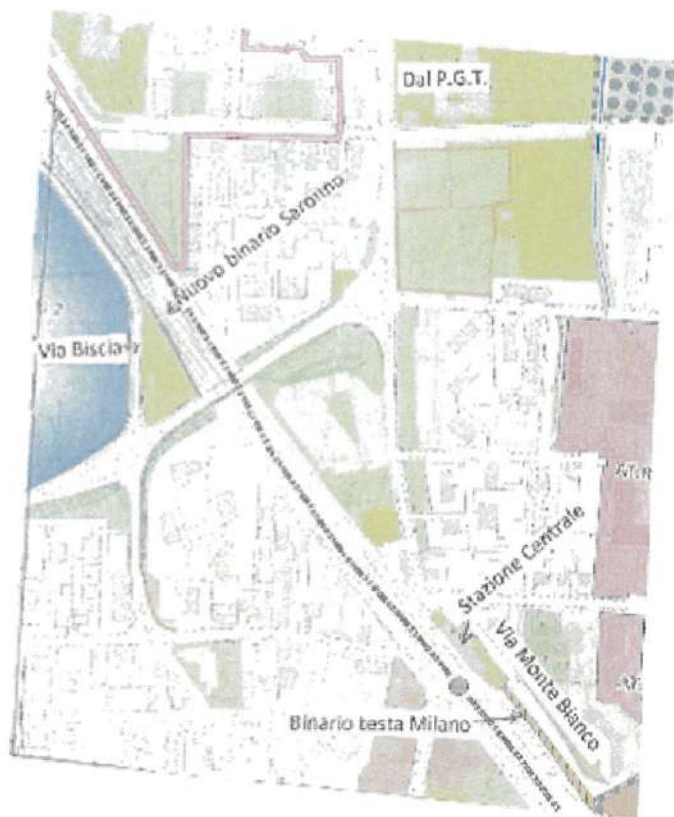

Gli interventi programmati prevedono inoltre la realizzazione di un binario di testa verso Milano nonché un nuovo binario merci verso Saronno.



Il Comune – nella stesura del P.G.T. (Piano di Gestione del Territorio) ha individuato le aree per questa funzione sia a filo di via Monte Bianco che di via Biscia.

L'attenzione di questa Amministrazione Comunale alla mobilità su ferro (F.N.M.) si è subito manifestata nel “confronto” con la Dirigenza delle F.N.M. (Dirigenza sia politica che tecnica) ottenendo risultati positivi per la città: gli ascensori già realizzati e la possibilità – con le scelte fatte nel P.G.T. – di poter intervenire nell'ampliare i servizi di mobilità nella stazione centrale.



DAL PROGRAMMA POLITICO-AMMINISTRATIVO

Attenta rilettura di tutte le convenzioni, in primis quelle urbanistiche, per accertarsi se è stata percorsa la corretta procedura e se è stato garantito concretamente l'interesse pubblico.

IL PUNTO SULL'ATTUAZIONE DEL PROGRAMMA

La rilettura delle convenzioni degli ultimi dieci anni, a dire il vero, non è ancora terminata. Ci siamo soffermati prima di tutto su quelle più antiche e tra queste l'intervento che ha interessato l'ampliamento di Esselunga che nel vecchio P.R.G. era classificato come PE17 (Piano Esecutivo 17).

La variante urbanistica al PE17 ha interessato oltre ad Esselunga altre proprietà comprese nel piano con prevalenza commerciale, ridisegnando l'intero comparto.

La variante è stata approvata con delibera di Consiglio Comunale n. 19 del 28 marzo 2007 e la convenzione sottoscritta il 10 ottobre 2007.

La convenzione prevede la realizzazione di opere di urbanizzazione primaria e secondaria, tra le quali la passerella tra via Signorelli e via 1° maggio, tesa al collegamento della città con l'area commerciale (punto importante di interesse pubblico). Sono stati ripresi i rapporti con i lottizzanti, è stata fatta la richiesta di adempiere alla convenzione ed è stato predisposto il progetto esecutivo per passare poi alla realizzazione.

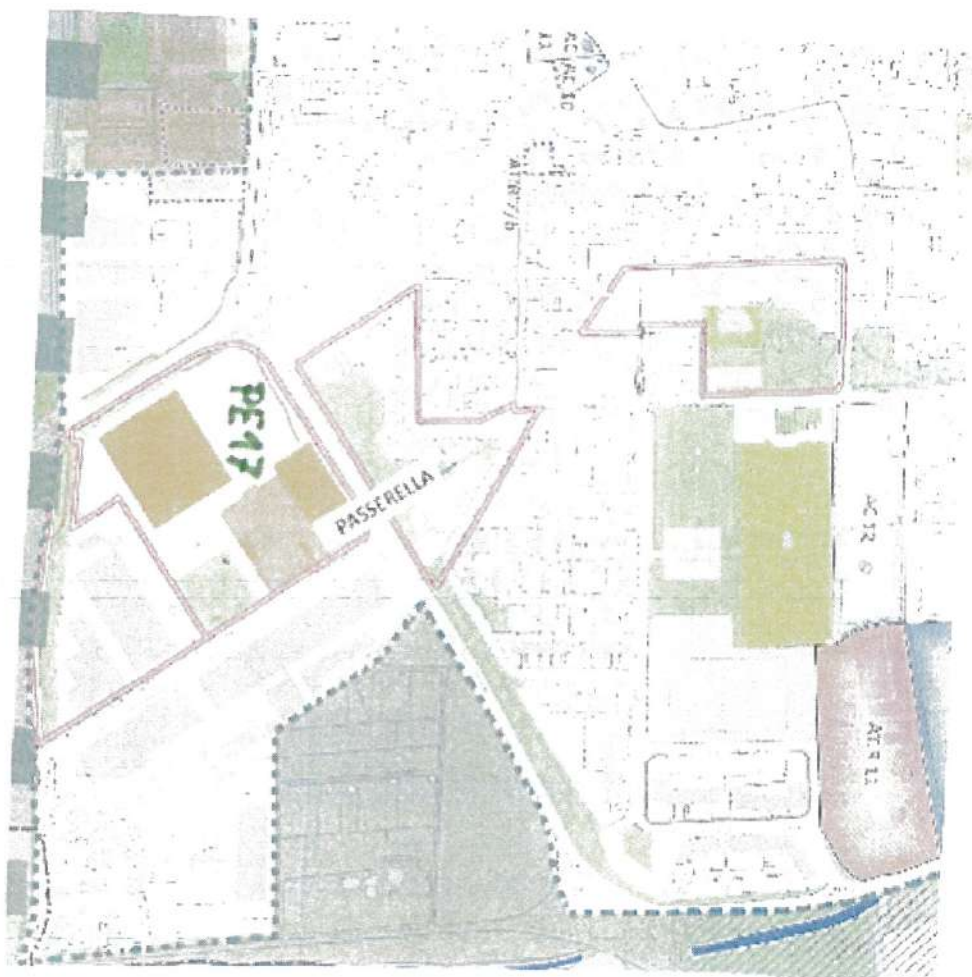

La struttura prevede tra l'altro due ascensori con funzione programmata. L'opera è stata attivata dopo il collaudo della struttura e degli ascensori.



Sono queste le opere che si collocano nel contesto dei lavori fatti da soggetti non vincolati dal patto di stabilità. Questa prassi, ampiamente sperimentata, a fronte delle difficoltà ormai risapute degli enti locali, si coniuga con gli indirizzi programmatici al fine di dare concreta soluzione a problemi antichi che interessano la parte più fragile della nostra comunità.



Garbagnate Milanese, 05 Agosto 2015

Il Sindaco

Pier Mauro Pioli



I SERVIZI PER LA PRIMA INFANZIA – ASILI NIDO

DAL PROGRAMMA POLITICO AMMINISTRATIVO

- *I servizi per l'infanzia non sono un costo ma un investimento per il futuro;*
- *I servizi per l'infanzia si traducono nell'attenzione ai più piccoli e nel concreto sostegno alla famiglia;*
- *Sono una priorità ed intendo non solo consolidare l'esistente ma estenderlo, nelle forme più adeguate, alle mutate realtà economiche e sociale della nostra città;*
- *L'asilo nido è un momento educativo e va gestito con personale qualificato;*
- *Il personale rappresenta il maggior costo di questo servizio e deve essere costantemente aggiornato per garantirne un alto livello qualitativo.*

Le nostre proposte:

- **Manutenzione ordinaria e straordinaria delle due strutture:** Villa Sicilia e via Bolzano.
- **Casa del Sole a Bariana:** questa struttura, realizzata anche con il contributo della Provincia finalizzato ai nidi, deve essere aperta a tale funzione, attuando, qui, quella gestione flessibile (part-time, gioca bimbi, arte bimbo, ecc.) per rispondere alle mutate realtà economiche e sociali delle famiglie.
- **Asili Privati:** L'attenzione e la collaborazione nei confronti di queste iniziative sarà aperta e costruttiva. Questo servizio è assente nella parte sud della città (oltre il Villorosi), Riteniamo che anche questa parte del Comune sia dotata di questo servizio.

IL PUNTO SULL'ATTUAZIONE DEGLI INDIRIZZI PROGRAMMATICI

Nel fare il punto sull'attuazione degli indirizzi programmatici pare utile premettere che negli ultimi cinque anni si sono verificate profonde modificazioni sociali che hanno coinvolto pesantemente anche la nostra città.

La crisi economica, la mancanza di posti di lavoro, una crescente disoccupazione in gran parte femminile, hanno pesato negativamente sui nuclei familiari costretti a compiere scelte molto diverse dal passato ponendo alla Amministrazione Comunale una riflessione di come riorganizzare questo servizio.

Il punto di partenza è l'analisi del numero dei nati negli ultimi anni:

nel	2008	i nati sono stati	n. 274
nel	2009	i nati sono stati	n. 224
nel	2010	i nati sono stati	n. 267
nel	2011	i nati sono stati	n. 238
nel	2012	i nati sono stati	n. 221
nel	2013	i nati sono stati	n. 197
nel	2014	i nati sono stati	n. 228

nel 2015 i nati fino ad agosto sono stati n. 139

Questi dati mettono in evidenza il costante calo delle nascite, che di fatto si ripercuote negativamente sul numero delle iscrizioni dei bambini agli asili nido.

La riduzione delle iscrizioni ai nidi, riteniamo che sia dovuta prevalentemente alle persistenti difficoltà economiche delle famiglie, nonché all'alta percentuale di disoccupazione femminile e anche alla riscoperta in questo contesto di rapporti familiari nel tempo abbandonati.

Di fronte a questa realtà sociale ed economica al fine di intercettare bisogni nuovi delle famiglie è stato attivato a Bariana presso il Centro Polivalente "Il Sole", il **Centro Prima Infanzia Abibò**, caratterizzato dalla frequenza dei bambini a giorni alterni con orari flessibili su cinque giorni alla settimana.

Questo nuovo servizio intercetta un bisogno presente nella nostra comunità; infatti le iscrizioni quest'anno hanno raggiunto attualmente il numero di 35 bambini a rotazione e si registra un costante apprezzamento da parte dei genitori.

E' questo un servizio che deve essere attentamente seguito sia dal punto di vista educativo che organizzativo, al fine di garantirne lo sviluppo a fronte di una domanda crescente.

Gli Asili Nido

Il nostro comune ha due strutture con funzioni di asili nido (per bambini da 0 a 3 anni)

La Struttura di via Bolzano:

Può accogliere fino a un massimo di n. 90 bambini nelle due strutture di questa sede: asilo nido – asilo nido gioca bimbi

La Struttura di villa Sicilia:

Può accogliere fino a un massimo di 48 bambini.

Il nostro Comune dispone di fatto di n. 138 posti negli asili nido.

Le richieste ad oggi pervenute sono di n. 70 bambini e sono state tutte soddisfatte.

Le richieste sono così suddivise: n. 16 iscritti a Giocabimbi e n. 55 iscritti all'asilo nido.

Appare evidente che questo fabbisogno può essere soddisfatto dalla struttura di via Bolzano della quale attualmente rimangono disponibili circa n. 15 posti.

La scelta operativa dell'Amministrazione Comunale – per l'anno educativo in corso – è di sospendere il funzionamento dell'asilo nido di Villa Sicilia.

In questo periodo verranno programmati lavori di manutenzione ordinaria e straordinaria della struttura.

Il Servizio Nido rispetterà l'apertura per n. 47 settimane dal 1° Settembre 2015 al 29 Luglio 2016 dalle ore 7.30 alle ore 16.30 (o fino alle ore 18.00 come servizio post-nido) ed effettuerà chiusure per le festività di Natale (una settimana) e di Pasqua (una settimana).

Il personale operante nell'Asilo di via Bolzano è tutto comunale.

Fasce ISEE	Tempo Pieno	Part time mattino	Part time pomeridiano
Fino a €. 4.700,00	€. 119,00	€. 81,00	€. 73,00
Da €. 4.700,01 a €. 7.500,00	€. 235,00	€. 159,00	€. 143,00
Da €. 7500,01 a €. 11.000,00	€. 313,00	€. 213,00	€. 192,00
Da €. 11.000,01 a €. 14.000,00	€. 390,00	€. 265,00	€. 239,00
Da €. 14.000,01 a €. 17.000,00	€. 428,00	€. 291,00	€. 261,00
Da €. 17.000,01 a €. 20.000,00	€. 459,00	€. 312,00	€. 281,00
Da €. 20.000,01 a €. 24.000,00	€. 500,00	€. 340,00	€. 306,00
Da €. 24.000,01 a €. 28.000,00	€. 543,00	€. 368,00	€. 331,00
Da €. 28.000,01 a €. 31.000,00	€. 559,00	€. 379,00	€. 341,00
Oltre i €. 31.000,00 e non residenti	€. 575,00	€. 390,00	€. 351,00

La tariffa viene calcolata in base all'indicatore della situazione economica equivalente (ISEE)

Le tariffe sono rimaste invariate rispetto all'anno precedente.

Gli indirizzi programmatici hanno interpretato i cambiamenti della società. L'Amministrazione Comunale governa questo processo con grande attenzione e concretezza.

09.09.2015

*Il Sindaco
Pier Mauro Pioli*

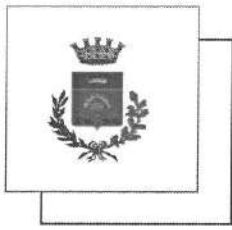

**CITTA' DI GARBAGNATE MILANESE
PROVINCIA DI MILANO**

LA SCUOLA

ANNO SCOLASTICO 2015 – 2016

Il punto sull'attuazione del programma:

La scuola è un luogo fondamentale di formazione e di educazione: è pertanto necessario che il Comune mobiliti tutte le risorse disponibili e le energie necessarie per contribuire al suo miglior funzionamento, per ridare dignità al corpo docente.

Al comune competono obblighi precisi riguardo la scuola pubblica, in ordine a strutture e servizi che trovano riscontro nella programmazione annuale nel Piano del Diritto allo Studio, che rappresenta uno strumento fondamentale di promozione educativa.

Valorizzeremo progetti che prevedono l'utilizzo di nuove tecnologie.

Compete al Comune l'attuazione dei seguenti servizi:

Ristorazione Scolastica

L'appalto di questo servizio è scaduto e si è proceduto al nuovo affidamento per il periodo 1.9.2015 al 31.08.2020.

In data 8 giugno 2015, attraverso la piattaforma Sintel di Arca Lombardia, decorso il termine assegnato per la presentazione delle offerte, veniva esperita dal responsabile del procedimento la gara per il servizio di ristorazione scolastica.

Alla data della scadenza sono pervenute n. 4 offerte:

- Dussmann Service srl – via S. Gregorio 55 – Milano
- Sodexo Italia SPA – via F.lli Gracchi, 38 – Cinisello Balsamo
- Serenissima Ristorazione – via Della Scienza, 26 – Vicenza
- Vivenda SPA – via Antoliesei, 25 – Roma

Alla fase di valutazione dell'offerta tecnica – per accedere alla fase dell'apertura dell'offerta economica, le ditte: Serenissima Ristorazione e Vivenda Spa, non hanno raggiunto il punteggio minimo (50 punti) e sono state escluse.

L'offerta economica consiste nel costo pasto

Tabella Riepilogativa

Ditte Partecipanti	Punteggio Tecnico	Offerta Economica	Punteggio Totale
Dussmann Service	55,40	€. 4.47	84,93
Sodexo Italia	63,67	€. 4.45	93,47
Serenissima Ristorazione	43,69 esclusa	—	—
Vivenda Spa	47,59 esclusa	—	—

L'appalto è stato affidato a Sodexo Italia Spa con un costo pari a €. 4.45 + I.V.A.

- Mense scolastiche = €. 4,45 + I.V.A. 4% = €. 4,63
- Pasti anziani e domiciliari = €. 4,45 + I.V.A. 10% = €. 4,90

Il costo del pasto è rimasto invariato

Abbattimenti ISEE – su domanda, come previsto dalla legge.

Strutture pubbliche messe a disposizione alla ditta assegnataria dell'appalto per produrre ed erogare pasti:

Centro cottura di via Trento a Bariana
Refettori in ogni plesso scolastico
Refettorio Ca del Di
Spazi lavaggio in ogni refettorio
Cucine degli asili nido
Mensa dipendenti di via Canova

Proposte migliorative offerte dalla ditta Sodexo in sintesi:

- Creazione nuova zona per le diete: opere edili, elettriche, impianti con acquisto attrezzature;
- Centro Cottura: acquisto attrezzature – brasiere – forno – affettatrici, ecc. Impianto di climatizzazione;
- Educazione alimentare: laboratorio di cucina, attrezzature – opere edili ed elettriche – tinteggiature;
- I refettori con le attigue zone lavaggio saranno interessati da imbiancature – ristrutturazioni – pavimentazione- acquisto di tavoli e sedie – lavastoviglie.

In tutte le scuole saranno installati forni a microonde
Ristrutturazione mensa dipendenti.

L'offerta migliorativa riguarda in modo puntuale i prodotti per la confezione dei pasti:

L'ampliamento di prodotti biologici

L'ampliamento di prodotti Dop e IGP

L'ampliamento di prodotti a KM 0 e a filiera corta

L'attenzione a questo servizio è massima da parte della struttura comunale, come credo da parte della commissione mensa e del corpo docente sia per la qualità del pasto che per l'attuazione delle opere migliorative.

E' stato fatto un serio e trasparente lavoro pensando ai nostri ragazzi e ai luoghi ove passano molte ore di una giornata.

Il Trasporto Scolastico

Dal Programma Politico-Amministrativo

Il servizio trasporto scolastico deve essere garantito dal Comune

Il servizio è suddiviso in due parti:

Trasporto scolastico interno al Comune ed è rivolto ai bambini che risiedono in zone distanti dai plessi scolastici che frequentano;

Trasporto scolastico esterno al Comune, che permette ai ragazzi di Garbagnate di raggiungere gli istituti presenti nei comuni vicini;

Le nostre proposte

Il servizio sarà sottoposto a costante monitoraggio per valutare costi e qualità del servizio.

Il punto sulla attuazione del programma

Nel 2012 – all'insediamento di questa Amministrazione Comunale – il servizio trasporto scolastico interno al Comune – era stato eliminato.

Questa Amministrazione Comunale, ritenendo il servizio necessario per i nostri ragazzi e le rispettive famiglie, lo ha riattivato riorganizzando sia il percorso sia le fermate, con un tipo di gestione che ha permesso, insieme al nuovo appalto, di mantenere inalterati i costi a carico delle famiglie.

Il servizio è così organizzato:

n. 3 linee per la scuola secondaria di I grado

n. 1 linea per la scuola primaria di Largo Gervasoni (K. Wojtyła)

Per ogni corsa è garantita la presenza di un assistente con il compito di sorveglianza degli alunni.

La tariffa massima annuale è pari a € 250,00

Sono previsti – su richiesta – riduzioni in base alle fasce di reddito ISEE

Appalto scolastico esterno al Comune di Garbagnate Milanese

E' questo un servizio che riguarda gli studenti delle scuole secondarie di II grado ed è gestito da "Area Metropolitana" ex Provincia di Milano tramite il servizio di mobilità pubblica su gomma che da questa istituzione dipende.

Appalto del Trasporto Scolastico

In data 9 Aprile 2015 veniva indetta la gara di appalto per l'aggiudicazione del servizio di trasporto scolastico del Comune di Garbagnate Milanese per gli anni 2015-2016-2017-2018.

Hanno partecipato alla gara n. 3 società:

- 1 – F.N.M. Autoservizi SPA – Piazzale Cadorna, 14 – Milano
- 2 – Bus Fleet Solution srl – via 24 maggio – Isernia
- 3 – STL Servizi e Trasporti Locali s.r.l. via Aterno 64 – Pescara

In fase di valutazione dell'offerta tecnica per la quale era prevista la soglia minima di 20 punti per accedere al successivo iter di gara sono state escluse le società Buss Fleet solution – punti 14,80 e Stl - punti 18,55.

Al successivo iter – offerte economiche - viene ammessa la società F.N.M. Autoservizi alla quale è stato assegnato il seguente punteggio:

Società	Punteggio Tecnico	Punteggio Economico	Totale Generale
F.N.M. Autoservizi	27,55	70	97,55

Il servizio è stato aggiudicato alla società F.N.M. Autoservizi spa

Contributi alle Scuole del Territorio

Il piano del diritto allo studio prevede tra i vari servizi l'erogazione di un contributo alle scuole del territorio finalizzato all'ampliamento della offerta formativa.

Il contributo è pari a €. 17,00 per ciascun bambino frequentante

L'erogazione del contributo è subordinata alla presentazione da parte delle singole istituzioni scolastiche di una relazione finale e fatture o note spese attestanti la realizzazione del progetto

Ripartizione contributi

Istituto Scolastico	N. alunni	Contributo spettante
I.C. WOJTYLA	1301	€. 22.117
FUTURA	1100	€. 18.700
I.C. S. LUGI E S.I. CABELLA	537	€. 9.129

E' stata questa una scelta di equità e trasparenza

Di equità perché il contributo riguarda tutte le istituzioni scolastiche in base ai bambini frequentanti

Di trasparenza perché il contributo è finalizzato all'ampliamento dell'offerta formativa per i bambini, progetti che ogni istituzione predisporrà autonomamente.

Questa scelta, riteniamo, abbia superato antiche polemiche in modo equilibrato e responsabile.

I Servizi Educativi

I Servizi educativi previsti dal Diritto allo Studio possono essere così riassunti:

Assistenza Socio Pedagogica ai Disabili
Servizi Pre e Post Scuola
Servizi Assistenza al Trasporto Scolastico
Laboratorio Compiti per minori con disturbi specifici dell'apprendimento (D.S.A.)

In data 27 luglio 2015, attraverso la piattaforma Sintel di Arca Lombardia, decorso il termine assegnato per la presentazione delle offerte, veniva esperita dal responsabile del procedimento la gara per il servizio di pre post scuola, assistenza socio pedagogica ai disabili, trasporto scolastico e laboratorio compiti per minori con DSA, per gli anni 2015-2016-2017.

Alla data della scadenza sono pervenute n. 3 offerte:

- ATI costituito da PROGETTO A. SOCIETA' COOPERATIVA SOCIALE E LA SPIGA – COOPERATIVA SOCIALE
- SOLIDARIETÀ E SERVIZI COOPERATIVA SOCIALE
- R.T.I costituito da: STRIPES COOPERATIVA SOCIALE ONLUS; SERENA SOCIETÀ COOPERATIVA SOCIALE; TRE EFFE COOP. SOC, ONLUS; COOPERATIVA SOCIALE GP2 SERVIZI SOCIETA' COOPERATIVA ONLUS.

Alla fase di valutazione dell'offerta tecnica – per accedere alla fase dell'apertura dell'offerta economica, l'RTI costituita da STRIPES SERENA; TRE EFFE GP2 SERVIZI, non ha raggiunto il punteggio minimo (50 punti) e pertanto è stata esclusa dal successivo iter di gara.

Il servizio è stato aggiudicato all'ATI Progetto A e La Spiga con la seguente offerta:

DITTA	PUNTEGGIO TECNICO	PREZZO OFFERTO	PUNTEGGIO TOTALE
PROGETTO A. E LA SPIGA	61,70	€ 1.306.962,30	90,20
SOLIDARIETÀ E SERVIZI COOP SOC	50	€ 1.241.756,00	80

Il costo annuo di questi servizi è di circa € 436.000.

L'unico servizio subordinato al pagamento di una retta è il pre-post scuola, con tariffa invariata rispetto al precedente anno scolastico.

Principali proposte migliorative offerte dall'ATI PROGETTO A- LA SPIGA in sintesi:

- Monte ore aggiuntivo di 30 ore per anno scolastico di Educatore addetto al supporto compiti per minori con DSA nelle Scuole Secondarie.
- Monte ore aggiuntivo mensile per ogni educatore dell'attività sociopedagogica pari a 5 ore da utilizzare per le attività di equipe, incontri con i genitori, relazioni, incontri con gli specialisti
- Acquisto di software e strumenti specifici per il potenziamento o il recupero di abilità da utilizzare nel corso del servizio di supporto compiti per minori con DSA
- Lo spettacolo teatrale per la festa del paese sulla scorta del percorso annuale previsto per il laboratorio teatrale realizzato per gli iscritti al post scuola delle Scuole Primarie, con lo scopo di animarla e poter rappresentare e dare visibilità alle attività realizzate dai bambini, con il supporto di specialisti del settore.
- “Apriamo le porte” Una volta ogni due mesi ci sarà per i genitori o i nonni dei minori iscritti al servizio di pre e post scuola la possibilità di partecipare concretamente alle attività del servizio.

I Servizi sopra elencati sono essenziali per il funzionamento della scuola. Le risorse in questo contesto indirizzate sono ingenti, rappresentano una scelta politica che tende a privilegiare il sostegno alla persona e perciò alla famiglia, attuando puntualmente il programma politico amministrativo di questa Amministrazione Comunale

3.9.2015

*Il Sindaco
Pier Mauro Pioli*



**CITTA' DI GARBAGNATE MILANESE
PROVINCIA DI MILANO**

Segreteria Sindaco

SERVIZIO FOGNATURE

ESTENSIONE DELLA RETE DI FOGNATURA IN VIALE FORLANINI E IN VIA LARIO (S.P. 119) PER L'ADEGUAMENTO NEL NOSTRO COMUNE AGLI OBBLIGHI DELLA DIRETTIVA DELLA COMUNITA' EUROPEA 91/271

Da un attento esame del nostro territorio comunale, i tecnici della Società Cap Holding – gestore del servizio fognatura - congiuntamente ai tecnici comunali hanno individuato, in ottemperanza alla citata normativa in oggetto, l'intervento di estensione della fognatura comunale in Viale Forlanini ed in Via Lario (S.P. 119)

Il nuovo collettore fognario persegue i seguenti obiettivi:

1. raccogliere le acque reflue degli insediamenti residenziali del Villaggio Abetina e del Residence S. Prospero che in modi diversi defluivano nel torrente Nirone;
2. il collegamento del nuovo Ospedale.

Nel progetto è comunque previsto il collegamento fognario anche della vecchia struttura ospedaliera con conseguente dismissione dell'impianto di depurazione esistente. Il depuratore, di proprietà di privati, si trova all'interno dell'area dell'ex ospedale e defluisce, con scarico dell'affluente depurato, nel torrente Nirone.

Il costo dell'opera è stimato in € 351.246,00

Il progetto proposto da Cap Holding, gestore del servizio fognatura è stato approvato dalla Giunta Comunale nella seduta del 15.9.2015.

Questo nuova opera concorre alla eliminazione degli sversamenti fognari nel torrente Nirone.

Garbagnate Milanese, 18 settembre 2015

IL SINDACO
Pier Mauro Pioli



Ospedale nuovo

Ospedale vecchio

Ingresso ex ospedale

Villaggio Abetina

Torrente Nirone

Viale Forlanini

Residence S. Prospero

Tratto di fognatura in costruzione

Via Lario

ARREDO URBANO

Codice della Strada – Cartellonistica Verticale

Dal Programma Politico Amministrativo

La cartellonistica verticale concorre in modo rilevante alla sicurezza stradale e, nel contesto generale, contribuisce ad un sobrio arredo urbano.

Le nostre proposte:

- *Nel rispetto del Codice della Strada, la manutenzione della cartellonistica esistente;*
- *Operare un riassetto generale, razionalizzando la loro collocazione in modo ben visibile, disboscando il superfluo e dedicando particolare attenzione ai servizi.*

Il Punto sull'Attuazione degli Indirizzi Programmatici

L'attenzione è stata rivolta alla circonvallazione intorno alla città ritenuta prioritaria sia per il suo completamento – lato ovest – sia per la prossima apertura del nuovo ospedale.

L'attenzione si è concretizzata nella rielaborazione della segnaletica verticale nei tratti stradali periferici, ormai funzionalmente consolidati con la contemporanea eliminazione di cartellonistica abusiva.

Gli atti per la posa sono in fase di espletamento.

L'intervento, coerente con il programma amministrativo, concorre alla sicurezza stradale.

E' un "passo avanti", stiamo affrontando in questo contesto i seguenti punti:

- Cartellonistica verticale all'interno della città (Codice della Strada).
- Cartellonistica per la pubblicità economica e istituzionale dopo aver eliminato tutta la pubblicità economica abusiva.
- Cartellonistica che indica le attività economiche, dopo aver eliminato tutte le frecce – abusive – collocate nel tempo.

22.06.2015

Il Sindaco
Pier Mauro Pioli

VIA DEI PIOPPI X VIA FERMI

Posizione

C

Via Fermi

provenienza

Cesate



OSPEDALE



AUTOSTRADE

MILANO
SENAGO
ARESE
SARONNO

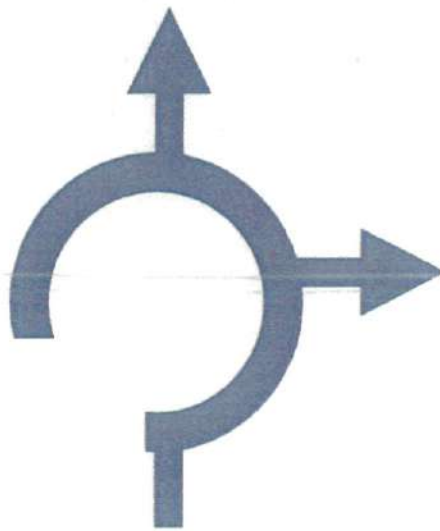

◎ CENTRO



CARABINIERI



FNM

7



↑ **RESTORANTE**
↑ **JACKPOT SALA SLOT VLT** →

← **PENG LAI**
↑ **McDrive**
↑ **McCafe**

STARHOTELS
Grand Milan

Saranno
↑ ↑

↓ **RIMOLDI SpA**
CEPPO MANGIARE

17

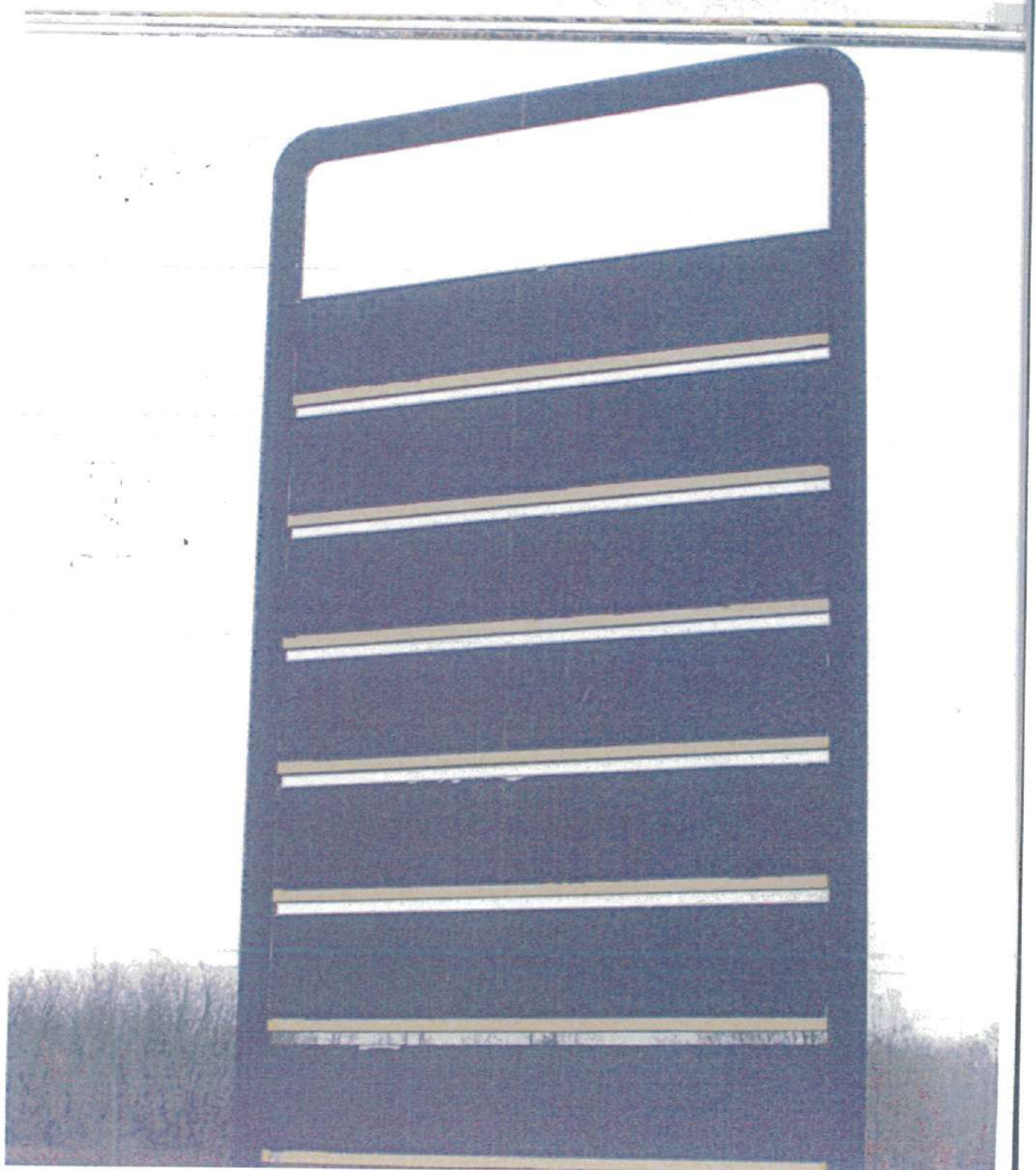



LA CASA DELL'ACQUA

LA SECONDA CASA NEL NOSTRO COMUNE

La nostra partecipata Cap Holding – (fornitrice dell'acqua potabile nel nostro Comune) ha collocato nell'area di Expo n. 32 Case dell'Acqua per dissetare, gratuitamente, i visitatori dell'evento.

Al termine della manifestazione di Expo queste strutture dovranno essere rimosse.

A fronte di questa prospettiva, la Società Cap Holding ha emanato un bando rivolto ai Comuni dell'Area Metropolitana (ai Comuni soci) interessati ad una di queste strutture.

Il nostro Comune ha partecipato predisponendo un progetto, come previsto dal bando, che è stato ritenuto - da una apposita giuria - meritevole di essere preso in considerazione, assegnandoci una di queste case.

Attualmente la struttura è collocata nell'area di Expo nelle vicinanze del padiglione della Coop. e sarà trasferita nella nostra città *nella zona delle Groane nel lato est della via per Cesate, come previsto dal progetto.*

Nel fare questa scelta sono state considerate le difficoltà logistiche per raggiungere l'attuale casa di Piazza del Mercato.

E' questo un passo avanti nell'estensione di questo servizio in città che concorre – anche – alla riduzione del consumo di plastica.

25.6.2015

Il Sindaco
Pier Mauro Pioli

La nuova Casa dell'Acqua



Pannello indicante l'assegnazione

Con il Patrocinio di
EXPO
MILANO 2015
SALUTE E BENESSERE
TRAVAGNANDO PER IL FUTURO

GRUPPO
CAP

MM

Benvenuto alla Casa dell'Acqua
Welcome to the Water Kiosk

Questa Casa dell'Acqua ha un futuro dopo Expo
Ideata per l'Esposizione Universale, al termine dell'evento sarà installata:



Nel Comune di Garbagnate Milanese

LA RESPONSABILITÀ DELL'OPERA È DEL COMUNE DI GARBAGNATE MILANESE

This Water Kiosk has a future after Expo
Designed for the Universal Exposition, at the end of the event it will be installed in the municipality of **Garbagnate Milanese** EN

La Maison de l'Eau a un avenir après l'Expo
Conçue pour l'Exposition Universelle, elle s'installera après l'événement dans la commune de **Garbagnate Milanese** FR

Esta Casa del Agua tiene futuro más allá de la Expo
Ideada para la Exposición Universal, cuando finalice el evento será instalada en la ciudad de **Garbagnate Milanese** ES

Water Kiosks
Technical Partners

dkr.it
water engineering

BAPID
Bioscience & Innovation



LE FARMACIE COMUNALI

DAL PROGRAMMA POLITICO-AMMINISTRATIVO

Nel rispetto della legge, la gestione delle farmacie comunali deve essere in capo *ad A.S.M. S.P.A.*

N.B. – ASM SPA è partecipata dal Comune al 100%.

IL PUNTO SULL'ATTUAZIONE DEL PROGRAMMA

Premesso che:

- Il comparto farmacie –gestito dalla nostra partecipata A.S.M. è stato coinvolto nel passato da vicende che hanno messo in discussione la credibilità e la continuità di questo servizio;
- sia utile ricordare la chiusura di tutte le farmacie comunali a seguito della confusa ipotesi di vendita di questa attività considerata antieconomica e perciò meritevole di essere privatizzata;
- simili comportamenti sono stati perniciosi per questo servizio: perdita di clienti – disaffezione degli operatori – messa in discussione della credibilità della istituzione “comune”;

Constatato che:

- il comune in data 23 Gennaio 2012 è stato commissariato;
- il Commissario Prefettizio ha riaperto le farmacie rinviando alla prossima amministrazione le soluzioni di merito sotto il profilo giuridico economico;

Questa amministrazione – in coerenza con il programma politico amministrativo e nel rispetto della legge ha – in sintesi – così operato:

- concessione della gestione in house alla partecipata ASM spa;
- concessione, nel rispetto della legge, che considera le farmacie *attività economica di rilevanza sociale*;
- eliminazione di spese – artificiosamente collocate – nei costi di questo servizio;
- trasparenza nella gestione del personale e contemporaneamente un'azione di stimolo per recuperare i clienti perduti con la chiusura prima richiamata;

Il Comune – in stretta collaborazione con il Consiglio d'Amministrazione di ASM spa ha impostato un percorso di sviluppo, che così può essere riassunto:

A - trasferimento della sede di ASM spa dall'immobile di via Venezia agli spazi di Piazza De Gasperi – riducendo i costi di gestione. Gli spazi sono sufficienti per svolgere le proprie attività commerciali;

B - spostamento della Farmacia 2 di via Milano (Quadrifoglio) nei locali dell'ex Centro Giovani di proprietà comunale. Lo spostamento è dovuto ai limitati spazi di questa farmacia e di conseguenza alla mancanza di standard minimi (sollecitati da anni dalla asl 1).

I lavori sono in corso – la consegna è prevista per agosto c.a.

Questi spazi permettono di rispettare gli standard previsti, ma anche di ampliare la vendita di nuovi prodotti parafarmaceutici e tutto quanto è previsto in una farmacia.

C - Accanto alla nuova farmacia – sempre in spazi di proprietà comunale viene collocato il nuovo *Centro Prelievi* attualmente ubicato in via Ceresio – Distretto Socio Sanitario. Lo spostamento di questo servizio (ospedaliero) appare utile per renderlo più baricentrico alla città.

D - I locali dell'attuale farmacia sono stati già venduti.

Tali risorse concorrono al raggiungimento del patto di stabilità.

E - Si sta programmando lo spostamento della farmacia di via Garibaldi nell'area "Esselunga". I proprietari hanno consegnato i locali ad ASM, come da convenzione a suo tempo sottoscritta.

Questo percorso concretizza l'indirizzo programmatico, tende a qualificare gli spazi di vendita rendendoli competitivi. E' un percorso portato avanti nella massima trasparenza, nel rispetto delle leggi e con attenzione alla evoluzione legislativa in questo campo.

01.07.2015

Il Sindaco
Pioli Pier Mauro



RICOSTRUZIONI ECOLOGICHE COMPENSATIVE EXPO 2015

- ambito di intervento 23 -

PLIS LURA

INTERVENTI DI FORESTAZIONE, MITIGAZIONE E REALIZZAZIONE DI UNITÀ MISTE POLIVALENTI NEL CONSORZIO PLIS DEL LURA NEI COMUNI DI LAINATE, GARBAGNATE MILANESE E CARONNO PERTUSELLA

I comuni interessati sono: Lainate – Garbagnate Milanese e Caronno Pertusella

Il valore delle opere compensative finanziate da EXPO è pari a € 250.000

Il Parco del Lura, a fronte di risorse da destinare a opere compensative da parte di Expo, in accordo con i Comuni sopra richiamati ha fatto richiesta del finanziamento (andata a buon fine) concedendo per le opere € 226.907,16 sul totale di € 250.000 per concretizzare gli obiettivi sopra richiamati.

Il finanziamento è stato concesso ad ERSAF che dovrà progettare, realizzare le opere e occuparsi della manutenzione per i successivi quattro anni.

N.B. ERSAF è l'*Ente Regionale per i Servizi all'Agricoltura e alle Foreste*

I Progetti

Premesso che le opere devono essere realizzate su aree pubbliche con questi obiettivi:

- Lainate e Caronno Pertusella Per interventi di forestazione e mitigazione ambientale
(87.277,04 + 21.029,22 = 108.306,26)
- Garbagnate Per un intervento definito di “unità mista polivalente” in sintesi
la realizzazione di un frutteto (118.600,90)

La scelta è apprezzata sia per la coerenza con gli strumenti urbanistici, sia con il programma amministrativo e si configura tra l'altro come una grande aula all'aperto che permette la conoscenza della frutticoltura in tutti i suoi aspetti. Conoscenza che può interessare i ragazzi delle scuole, ma anche i più adulti configurandosi come contenitori di sviluppo di attività agricola specializzata.

Il progetto, in sintesi:



L'area si trova a filo della strada "Via Trattati di Roma";

L'area corrisponde a circa 18.000 mq. ed è di proprietà comunale;

L'area nel P.G.T. è classificata agricola di interesse strategico;

L'area nel P.T.C.P. è classificata area agricola strategica;

L'area è nella parte del territorio che è stata inserita nel perimetro del PLIS del Lura

Le componenti:

Il Frutteto

E' prevista la realizzazione di due tipologie di frutteto, la prima con finalità maggiormente naturalistiche (24 piante) la seconda con finalità di allevamento produttivo (108 piante)

Le varietà previste: ciliegio- pruno- albicocco – pero – melo (e varietà locali)

Vite maritata al gelso

Questa scelta si pone l'obiettivo di recuperare elementi tipici del paesaggio rurale

Varietà n. 36 gelsi e n. 36 viti

Siepi arbustive – mellifere

E' una siepe realizzata con una serie di specie arbustivi locali quali: nocciolo – prugnolo – corniolo – biancospino – ligustro – brugo, ecc.

Verranno messe a dimora circa 700 piante



Realizzazione di prati polifiti e prati fioriti

Per favorire i processi di impollinazione

Rimboschimento di parte delle aree mettendo a dimora circa 700 piante con prevalenza di aceri-farnia – frassino – tiglio – orniello.

E' questo un progetto che si può collocare tra quelli speciali, concorre al recupero ambientale, stimola alla conoscenza della natura, mette a disposizione esperienze teoriche e pratiche che possono far avvicinare i giovani a un settore economico che si chiama " agricoltura ".

07.09.2015

***Il Sindaco
Pier Mauro Pioli***

N.B. Pare utile ricordare gli indirizzi del programma politico-amministrativo di questa Amministrazione:

Le Attività Agricole

Le nostre proposte:

Considerare l'agricoltura un segmento importante delle attività economiche, vista in chiave innovativa, accompagnando il lavoro della terra che può essere integrato con attività più specializzate e redditizie (florivivaismo, produzione di ortaggi, allevamento di animali, apicoltura, commercializzazione dei nostri prodotti);

Risvegliare l'attenzione dei giovani verso questo settore (in parte già presente) indirizzandoli verso le scuole che preparano queste professioni (scuola di agraria a Limbiate, scuola di Minoprio);

Sostegno ad attività agricole che intendono produrre secondo la cultura del Km zero e della filiera corta;

Sostenere questo settore cercando i finanziamenti a livello europeo e regionale.

Questo percorso tende, più di ogni altro vincolo, alla salvaguardia della destinazione agricola delle aree, in quanto l'area è il luogo di svolgimento dell'attività.





**CITTA' DI GARBAGNATE MILANESE
PROVINCIA DI MILANO**

Segreteria del Sindaco

**LA SCUOLA – MANUTENZIONE ORDINARIA E STRAORDINARIA DEGLI EDIFICI
SCOLASTICI**

Dal programma politico amministrativo

La scuola è un luogo basilare per la formazione e l'educazione: è pertanto necessario che il Comune mobiliti tutte le risorse disponibili e le energie necessarie per contribuire al suo miglior funzionamento.

Proposte programmatiche

Il primo punto del programma riferito agli asili nido, alla scuola dell'infanzia, primaria e secondaria riserva un'attenzione prioritaria alla manutenzione ordinaria e straordinaria di questo patrimonio.

Il punto sull'attuazione del programma

E' utile ricordare che le risorse disponibili per le manutenzioni sono, negli ultimi anni, notevolmente diminuite a causa dei vincoli dettati dal rispetto del patto di stabilità e delle difficoltà economiche che si riscontrano in tutte le amministrazioni pubbliche, compreso la nostra.

Questa amministrazione ha percorso ogni strada per reperire le risorse economiche sia regionali che nazionali, che non gravassero sul "patto di stabilità".

Il risultato che ne consegue è un pacchetto di interventi qui elencato:

Interventi nelle scuole periodo giugno-settembre

Nel periodo estivo sono stati eseguiti una serie di interventi all'interno degli edifici scolastici, sia con il nostro personale (con l'ausilio dei n.5 collaboratori assunti con la dote lavoro regionale) che con ditte esterne, di seguito si riportano le attività principali divise per singolo edificio.

Nido Bolzano: I primi due interventi eseguiti con il personale delle manutenzioni, il terzo anche con l'ausilio dell'ASL:

1. imbiancatura dei locali adibiti a "gioca bimbi" e ingresso;
2. realizzazione di nuovi scarichi del canale di gronda dell'ingresso principale in quanto spesso l'area era soggetta ad infiltrazioni;
3. disinfestazione dell'intero plesso dalle blatte, annoso problema finalmente risolto.

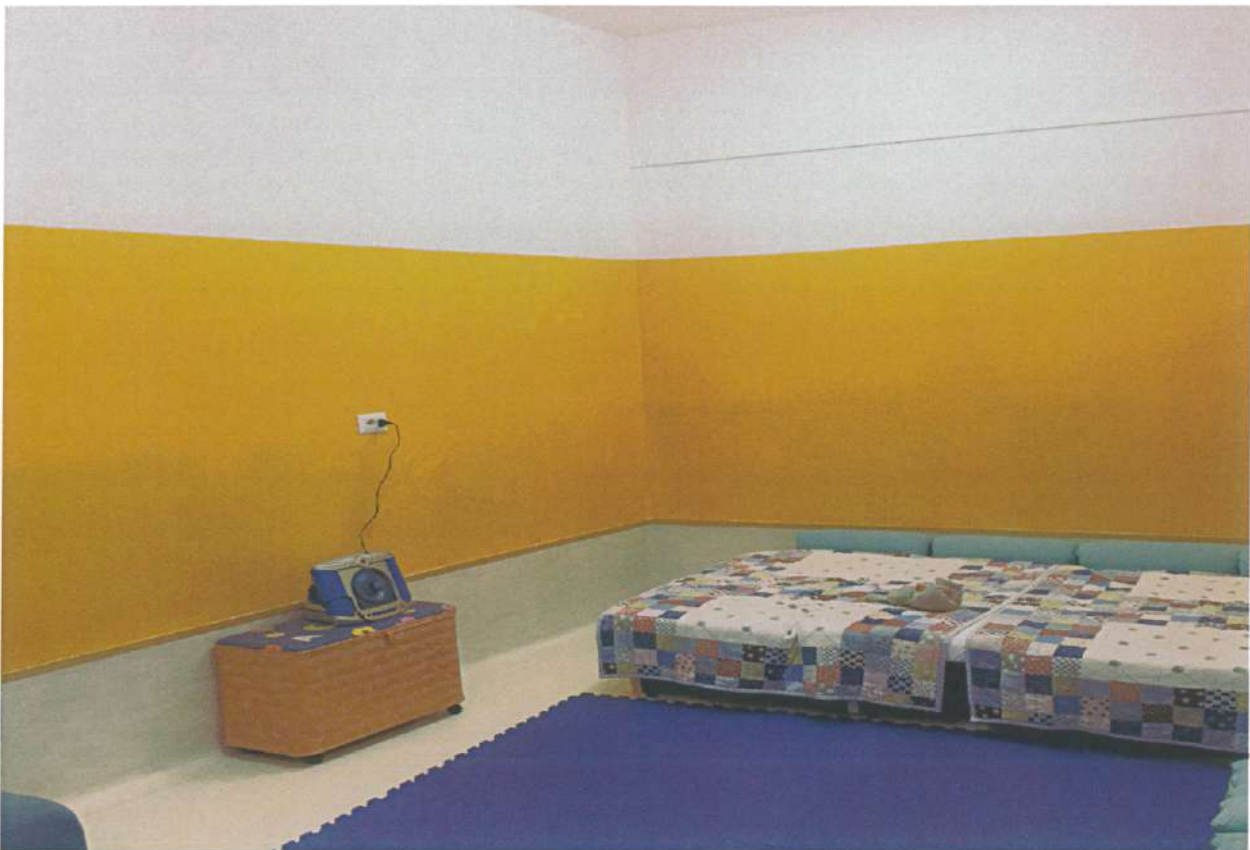

Zona sonno



Salone

Infanzia Lo Scoiattolo: L'intervento principale è stata la sostituzione di una parte del manto di copertura che da anni creava problemi di infiltrazioni nel salone.

Con determinazione dirigenziale n. 204 del 13.04.2015, veniva approvato l'intervento relativo alla sostituzione parziale del manto di copertura dell'immobile e venivano affidati i lavori all'impresa DOBRA Costruzioni srl di Cusano Milanino (MI).

Detti lavori sono stati consegnati in data 27.05.2015 con decorrenza dal 01.06.2015 .

Nel corso dei lavori si è ritenuto di ampliare l'area d'intervento e pertanto con determinazione dirigenziale n. 333 del 18.06.2015 sono state approvate le opere complementari.

L'importo complessivo dei lavori inclusa IVA e spese tecniche è di € 70.585,31

I lavori sono stati ultimati in data 13 luglio.

Il nostro personale ha eseguito la verniciatura e il riposizionamento del controsoffitto del salone, ed è previsto un ulteriore intervento di imbiancatura di due pareti del salone in parte ammalorate dalle infiltrazioni, uno dei prossimi sabati, al fine di non arrecare disturbi alla normale attività didattica.



Infanzia La Magnolia: I primi quattro interventi eseguiti con il personale delle manutenzioni, il quinto con l'incarico a ditta esterna:

1. ulteriore mano di isolante per infiltrazioni dalle coperture locali a Sud;
2. preparazione locali per imbiancatura eseguita da ditta esterna a seguito di incarico del Dirigente scolastico , con rimozione degli armadi fissati a parete e riposizionamento;

3. rimozione specchi e mensole come da prescrizioni della locale ASL. ;
4. prossima installazione coperture antitrauma di davanzali, spigoli etc. (in attesa della consegna del materiale dai fornitori);
5. sostituzione dei passi rapidi dei wc baby di uno dei bagni che causava infiltrazioni al piano seminterrato.

Infanzia Arcobaleno: Sia per l'edificio scolastico al piano rialzato che per i locali al piano seminterrato, è previsto un intervento di ristrutturazione di cui abbiamo già approvato il progetto, siamo in attesa dell'espletamento della gara d'appalto da parte del provveditorato di Milano.

Non sono previste attività didattiche nell'anno scolastico 2015-2016 pertanto sono solo state effettuate attività di trasloco delle attrezzature e arredi scolastici per l'allestimento presso il Piano terreno dell'Edificio A. Gramsci.

Plesso Quinto Profili: Con la concessione di un contributo statale, si è potuto attivare l'intervento di adeguamento normativo del plesso scolastico.

Con Determinazione Dirigenziale n. 709 del 18.12.2014, veniva aggiudicato l'appalto all'impresa TECNO EDIL srl di Milano, per aver offerto un ribasso percentuale del 27,726% e successivamente con Determinazione Dirigenziale n. 445 del 13.08.2015 è stata approvata una perizia suppletiva di variante. L'importo complessivo dei lavori inclusa IVA e spese tecniche è di € 338.000,00

I lavori principalmente riguardavano la sostituzione del pavimento in linoleum, oltre che adeguare la struttura per la parte di competenza alla Prevenzione Incendi (compartimentazioni magazzini, nuove uscite sicure nella scuola dell'Infanzia, modifica di alcune porte, revisione dei serramenti e sostituzione serramenti palestra, nuovo impianto luci di emergenza).

Nel corso dei lavori sono emerse problematiche principalmente dovute alla scarsa consistenza del massetto di sottofondo cementizio nell'atrio di ingresso della scuola Primaria per circa mq. 300 (motivo del deformarsi della pavimentazione negli scorsi anni).

Alla data odierna sono stati ultimati i lavori nella porzione della scuola dell'Infanzia e si stanno ultimando i lavori nella parte della scuola Primaria al fine di consentire l'accesso agli utenti il prossimo lunedì 14 settembre.



Salone scuola dell'infanzia



Aula scuola dell'infanzia



Ingresso scuola primaria



Corridoio di distribuzione aule scuola primaria

Primaria Karol Woytja: Con il personale del servizio manutenzioni sono stati eseguiti i seguenti interventi:

1. imbiancatura delle aule e atrio del 2° Piano (edificio mensa);
2. imbiancatura delle aule del 1° piano (edificio mensa);
3. rimozione delle piante spontanee in prossimità delle recinzioni, delle scale e accessi esterni.
4. sostituzione e revisione degli apparecchi per l'illuminazione.

Con decreto n. 1111 del 16.02.2015 della Direzione generale Istruzione, Formazione e Lavoro della Regione Lombardia sono state approvate le graduatorie per la realizzazione degli interventi di edilizia scolastica e il comune di Garbagnate Milanese è stato assegnatario dello stanziamento di € 95.000,00 per il finanziamento del progetto relativo ai lavori di adeguamento normativo della scuola primaria "KAROL WOJTYLA", opere finalizzate all'ottenimento del certificato di prevenzione incendi.

Con determinazione dirigenziale n. 141 del 20.03.2015, sono stati aggiudicati definitivamente i lavori in argomento alla ditta VEDIL SRL di Trentola Ducenta (CE), per aver offerto un ribasso percentuale del 28,18%.

L'importo complessivo dei lavori inclusa IVA e spese tecniche è di € 261.954,54

I lavori principalmente interesseranno l'edificio "direzione" per la realizzazione di un impianto di rilevazione fumi oltre alla compartimentazione per la resistenza al fuoco di alcuni locali adibiti a magazzino. Attualmente è in corso la sostituzione del pavimento del "tunnel" di collegamento ai vari edifici e la messa in opera dell'impianto di rilevazione fumi che interferendo con ambienti che saranno utilizzati dagli utenti, dovrebbero ultimarsi entro il 14 settembre.

I lavori proseguiranno poi nella palestra con le seguenti attività:

- trattamento della copertura in legno ai fini della resistenza al fuoco;
- realizzazione uscita di sicurezza pubblico;
- rimozione e posa di nuova pavimentazione gradoni pubblico;
- realizzazione di n° 2 magazzini seminterrati esterni alla palestra, in prossimità lato est via de Amicis.



Imbiancatura delle aule e atrio



Lavori in corso nel percorso coperto



Primaria S. Allende: E' stata eseguita la revisione e la sostituzione degli apparecchi per l'illuminazione con il personale del servizio Manutenzioni.

Primaria A. Gramsci: Al piano terreno sono stati eseguiti una serie di lavori necessari per l'adeguamento degli spazi all'utilizzo da parte degli utenti della scuola dell'infanzia Arcobaleno che momentaneamente sono stati trasferiti. I primi dieci interventi eseguiti con il personale delle manutenzioni, l'undicesimo con l'incarico a ditte esterne:

1. installazione arredi e modifiche atrio sottoscala;
2. installazione paraspigoli in tutti gli spazi;
3. installazione copricaloriferi per l'atrio recuperati dalla scuola dell'infanzia Arcobaleno;
4. installazione nuovi copricaloriferi (in attesa consegna dal fornitore);
5. installazione impianto citofonia per ingressi separati Infanzia/Primaria;
6. riposizionamento impianti telefonici e suonerie;
7. imbiancatura locale ex collaboratori scolastici (allestimento aula);
8. imbiancature ingresso e accesso palestra e mensa;
9. imbiancature locale infermeria;
10. imbiancature rivestimento lavabile locale mensa;
11. adeguamento bagni da turche a wc baby e pedane per utilizzo lavabi.



Secondaria di primo grado Elsa Morante: Con la concessione di un contributo statale di € 360.000,00 si sono eseguiti nel corso dell'anno gli interventi previsti che riguardano principalmente le coperture.

Con determinazione dirigenziale n. 705 in data 18.12.2014, veniva aggiudicato l'appalto all'impresa PRANEDIL SAS di Melegnano (MI), per aver offerto un ribasso percentuale del 27,637 % e successivamente con Determinazione Dirigenziale n. 437 del 06.08.2015 è stata approvata una perizia suppletiva di variante. L'importo complessivo dei lavori inclusa IVA e spese tecniche è di € 360.000,00

I lavori sono in fase di ultimazione.

Principalmente la Perizia si è resa necessaria in quanto contrariamente a quanto previsto nel progetto dei lavori, anziché realizzare idoneo ponteggio perimetrale all'edificio necessario ai fini della sicurezza di cantiere, e quindi installare sulla nuova copertura "linee vita" necessarie per agevolare le opere e visite di manutenzione, si è optato per realizzare su tutto il perimetro del fabbricato, un parapetto di protezione in alluminio fisso, così come risultava in precedenza previsto solo sul corpo della palestra. Tale soluzione ha consentito di non realizzare parte del ponteggio perimetrale (e quindi consentire l'utilizzo di tutto il giardino della scuola dell'Infanzia) e di avere in via definitiva, idonea protezione sulla copertura del fabbricato, agevolando le ispezioni ed interventi di manutenzione.

E' stata eseguita la revisione e la sostituzione degli apparecchi per l'illuminazione con il personale del servizio Manutenzioni.

Con incarico a ditta esterna si è proceduto alla riparazione dell'impianto antintrusione e alla nuova digitalizzazione delle chiavi elettroniche in dotazione ai vari servizi che utilizzano gli spazi.



Secondaria di primo grado Galileo Galilei : Sono stati eseguiti i lavori di messa in sicurezza mediante rimozione con successiva sostituzione della pavimentazione contenente amianto.

Con Determinazione Dirigenziale n. 339 in data 23.06.2015 è stato aggiudicato all'impresa TEKNOVA AMBIENTE SRL di Pedrengo (BG), e successivamente con Determinazione Dirigenziale n. 442 in data 12.08.2015 sono state approvate le opere complementari .

L'importo complessivo dei lavori inclusa IVA e spese tecniche è di € 220.000,00

Si è ultimata la bonifica delle pavimentazioni contenenti amianto, che ha interessato n° 21 aule e risulta ultimata la posa di nuova pavimentazione in pvc.

Nel corso dei lavori, avendo concordato l'inizio delle attività scolastiche a far data dal prossimo lunedì 14 settembre, alla luce del buon andamento dei lavori, si è valutata l'opportunità di realizzare la tinteggiatura di tutte le 24 aule scolastiche e pertanto si è proceduto con l'approvazione delle opere complementari.

Allo stato attuale le opere sono quasi ultimate, manca la tinteggiatura di alcuni uffici.



Lavori in corso

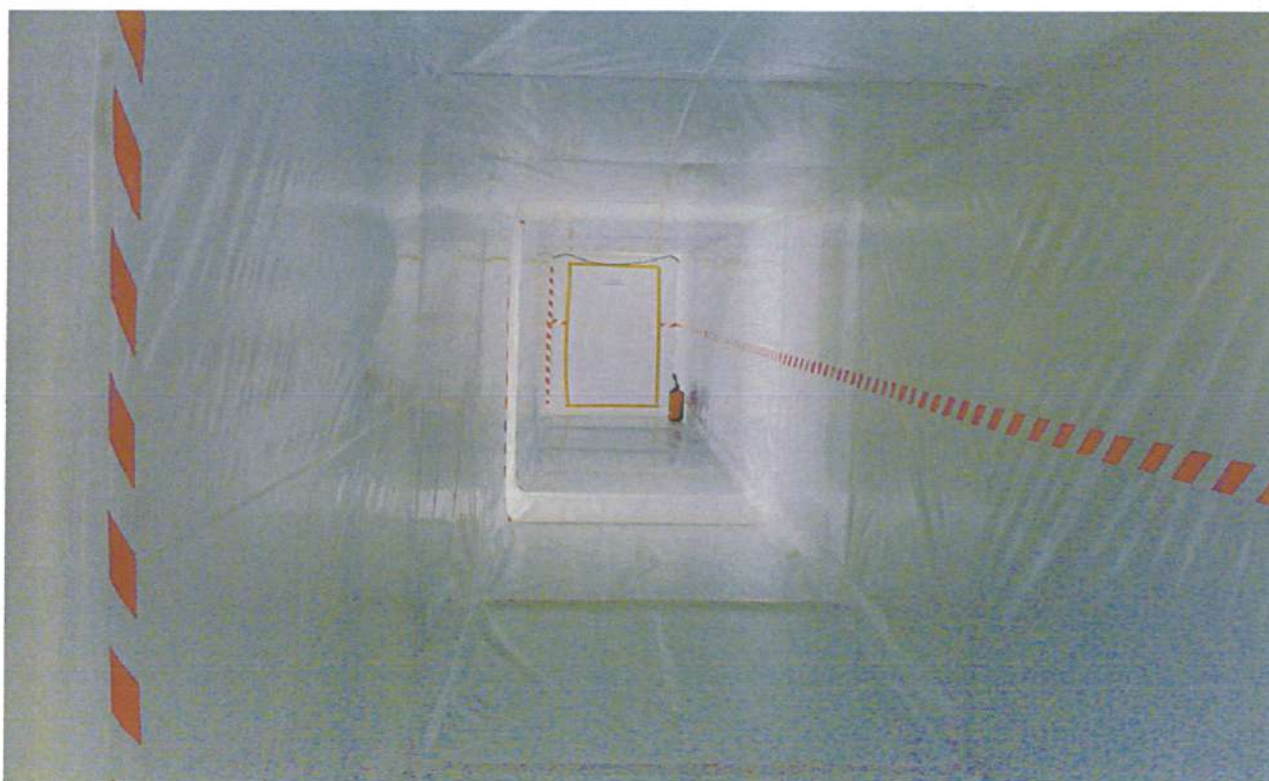

Lavori in corso



Lavori ultimati



Aula a fine lavori



Aula a fine lavori

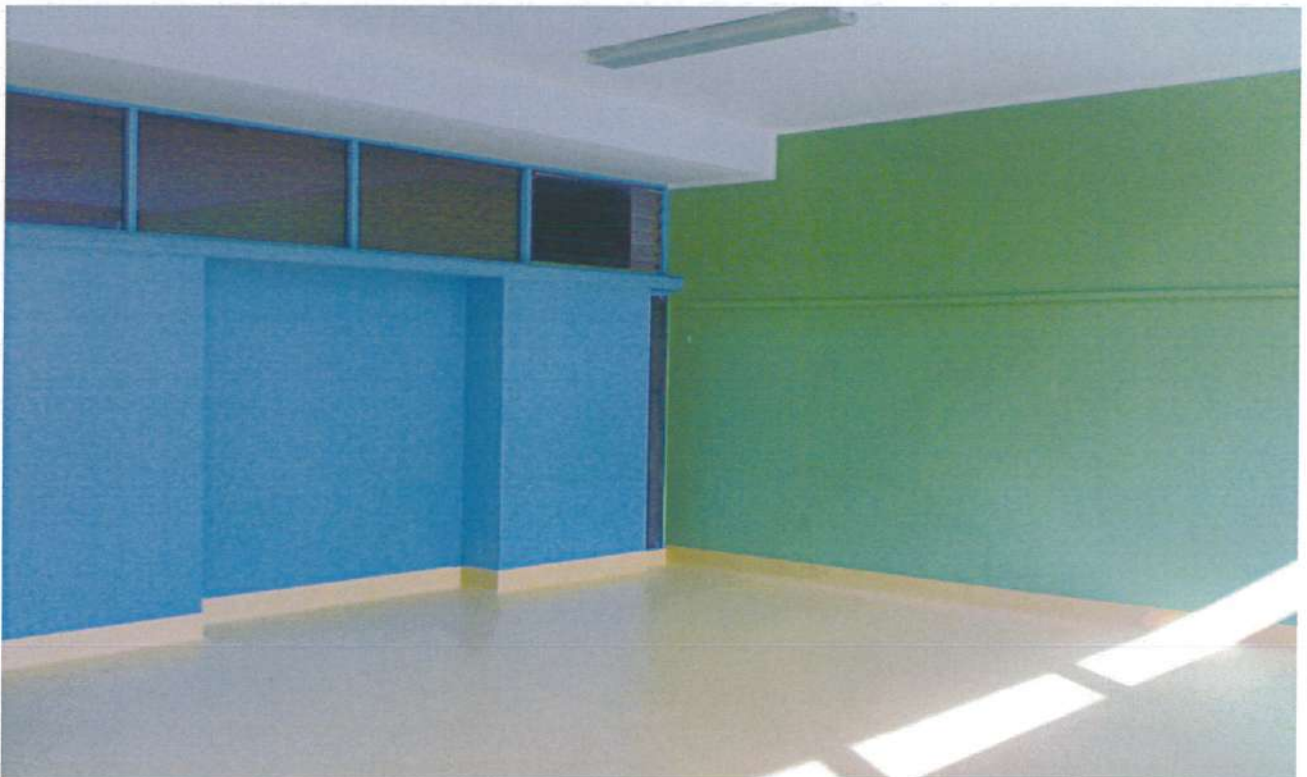

Aula a fine lavori

APPALTO RISTORAZIONE SCOLASTICA

Nel nuovo appalto relativo alla ristorazione scolastica sono previsti, quale proposta migliorativa del servizio, interventi di manutenzione ordinaria dei refettori scolastici, delle zone di lavaggio e delle cucine degli asili nido.

Gli interventi comprendono imbiancature, adeguamenti tecnologici, sostituzione arredi ed attrezzature.

L'indirizzo programmatico trova ampia attuazione negli interventi qui descritti. L'impegno è di proseguire su questa linea.

Garbagnate Milanese, li 23.9.2015

IL SINDACO
Pier Mauro Pioli



Piazza De Gasperi, 1 - 20024 Garbagnate Milanese
www.comune.garbagnate-milane.se.mi.it

Segreteria Sindaco

COMUNICATO

IL PARCO DELLE GROANE

Dal programma politico-amministrativo

PRESERVARE ED AMPLIARE LE AREE DI VERDE E LE ZONE AGRICOLE CON L'OBIETTIVO DI MANTENERE LA CORONA DEL VERDE ATTORNO ALLA CITTA'

Le nostre proposte:

- *Difesa ad oltranza del Parco delle Groane, impedendo modifiche ai confini del nostro Comune, agevolando quelle che ne aumentano i vincoli*
- *Includere nel Parco delle Groane, in accordo con il Comune di Arese, l'area ad est di Via Valera, partendo da Via Kennedy sino al Canale Villoresi. Questo "cannocchiale" permette di collegare il Parco delle Groane al Parco Comunale "il Bosco"*



Premesso che:

- *Con l'approvazione del Piano Territoriale del Parco delle Groane sono state eliminate, nel nostro comune, tutte le aree che nella proposta erano denominate "Aree di interesse Comunale" in realtà destinate all'urbanizzazione;*

Le aree interessate erano:

1. area a filo di Via 1° maggio confinante con l'Agriturismo "Agrimania"
2. area a ovest di Siolo oltre la passerella di Via Kennedy

- Con l'approvazione del PGT (Piano di Gestione del Territorio) sono stati riconfermati i confini del parco ampliandoli in due punti:

1° punto – area di Via Forlanini all'altezza dello stabilimento Bayer per un totale di mq 22.568 – area boscata

2° punto – tratto da Via Monviso al Canale Villorosi ad est di Via Valera - mq 79,047, area agricola che si congiunge a sud fino a Via Kennedy nel territorio del Comune di Arese.

Il piano di Gestione del Territorio del Comune di Arese prevede l'area in ampliamento al Parco delle Groane per mq 77.000, realizzando, di fatto, il "cannocchiale" che collega il parco Groane (a sud) con il Canale Villorosi ed al Parco "il Bosco" a nord.

RIEPILOGO AREE AMPLIAMENTO DEL PARCO DELLE GROANE – AREE DI GARBAGNATE MIL. SE

Area Viale Forlanini	mq 22.568	pari a ettari 2,2
Area Via Valera-Via Monviso	mq 79.047	pari a ettari 7,9
totale mq 101,615 – ettari 10,1		

Area di Arese	mq 77,000	paria a ettari 7,7
---------------	-----------	--------------------

totale mq 178,615 – ettari 17,8

Gli ampliamenti sono stati comunicati al Parco delle Groane, affinché provveda agli atti conseguenti.

Le indicazioni programmatiche sono state attuate.

Garbagnate Milanese, li 4 marzo 2015

IL SINDACO
Pier Mauro Pioli



Piazza De Gasperi, 1 - 20024 Garbagnate Milanese
www.comune.garbagnate-milane.se.mi.it

Segreteria Sindaco

LA MESSA IN SICUREZZA DEL TERRITORIO

Realizzazione di un'Area Golenica sul Torrente Guisa

L'obiettivo è di eliminare la tracimazione del torrente all'altezza di via Monza con il conseguente allagamento della zona fino a via Milano.

Il progetto realizzato da Expo e da Ersaf (Ente Regionale per i Servizi all'Agricoltura e alle Foreste) interessa un'ampia area della ex fornace Gianotti - area del Parco Groane - di proprietà comunale.

La gara di appalto è stata fatta da Expo il 24 Agosto 2015.
Il costo dell'opera è di €. 969.000 e si qualifica come compensazione ambientale di Expo.
I lavori sono stati consegnati, ne è seguita l'apertura del cantiere.
Al cantiere si accede da via Lario, a seguire via Mac Mahon

I lavori sono stati consegnati, ne è seguita l'apertura del cantiere.
Al cantiere si accede da via Lario, a seguire via Mac Mahon.

Garbagnate Milanese, 2.12.2015

IL SINDACO
Pier Mauro Pioli



**CITTA' DI GARBAGNATE MILANESE
PROVINCIA DI MILANO**

IL PUNTO SULL'ATTUAZIONE DEL PROGRAMMA

Le risorse disponibili da parte del Comune sono limitate a causa del patto di stabilità. Anche in questo comparto è stata concretizzata la linea del coinvolgimento di soggetti terzi con i seguenti risultati:

A - Pista Ciclabile - Canale Villoresi lato nord - Tratto da Via Peloritana a via Valera

Lavori in fase di attuazione da parte di Expo

B - Pista ciclabile sul lato ovest di via Valera

Il tratto collega l'esistente pista ciclabile nel Comune di Arese a quelle sulle alzaie del Canale Villoresi - lavori in fase di attuazione da parte di Ersaf (Ambito Expo)

C - Pista ciclabile - Vie dell'Acqua

La pista che collega la piazza della Stazione delle FNM - Serenella all'Expo - a filo del Canale delle Vie d'Acqua. Questo tratto di area vasta collega i comuni di Bollate - Arese - Rho - Milano (Expo)

I lavori sono in fase di attuazione da parte di Expo.

D- Percorso pedonale per collegamento in sicurezza tra il parcheggio di via Forlanini e l'ingresso del nuovo ospedale

I lavori sono finanziati dall'azienda ospedaliera.

Progetto e realizzazione a cura del Parco delle Groane

Protocollo sottoscritto da: Azienda Ospedaliera - Parco - Comune di Garbagnate Milanese

E - Percorso - Paesaggio Rurale

Questo percorso coinvolge i comuni di Arese - Bollate e Garbagnate, per il recupero e la valorizzazione del paesaggio e del sistema rurale.

Il progetto è di area vasta, e pone l'obiettivo di recuperare vecchi percorsi rurali, collegarli a piste già esistenti, usufruire di passerelle a suo tempo realizzate (Varesina nei pressi Esselunga e su via Kennedy).

Il percorso ha inizio da sud- Bollate - nei pressi dello scolmatore, prosegue per Castellazzo - entra in Garbagnate - via XX Settembre, passa per Siolo (Museo) e prosegue a ovest per la cascina Valera e verso nord - raggiungendo il Canale Villoresi.

Il progetto è realizzato da Ersaf - Expo

F – Rotatoria – Varesina – Trattati di Roma – Caduti Garbagnatesi

E' un percorso che permette l'attraversamento in sicurezza della rotatoria.

Sono stati realizzati prolungamenti della pista a sud e a nord – Ristrutturazione della pista esistente e della viabilità di contorno.

Con riferimento al programma possiamo di aver raggiunto buona parte degli obiettivi prefissati.

Siamo impegnati – prevalentemente su tre punti:

1 – Apertura della velostazione alla Stazione Centrale

Convenzione già fatta con le F.N.M.

2 – Pista ciclabile che permetterà il collegamento tra la Stazione Centrale F.N.M. al nuovo Ospedale

3 – Riconversione – Ex Ferrovia Alfa Romeo – in un percorso per la mobilità dolce

Percorso che permetterà il collegamento con le piste ciclabili sul Canale Villoresi alla Stazione Centrale delle F.N.M. – come previsto dal Piano di Gestione del Territorio (P.G.T.)

Li, 20.5.2015

IL SINDACO
Pier Mauro Pioli



**CITTA' DI GARBAGNATE MILANESE
PROVINCIA DI MILANO**

**LE STRUTTURE SCOLASTICHE: SCUOLE DELL'INFANZIA , SCUOLE PRIMARIE E
SCUOLE SECONDARIE DI PRIMO GRADO**

DAL PROGRAMMA POLITICO AMMINISTRATIVO

La scuola è un luogo fondamentale di formazione e di educazione: è pertanto opportuno che l'Amministrazione Comunale mobiliti tutte le risorse disponibili e le energie necessarie per contribuire al suo miglior funzionamento.

are attenzione verrà riservata alla manutenzione ordinaria e straordinaria del patrimonio edilizio, accompagnata dalla programmazione della sostituzione dell'arredo scolastico.

IL PUNTO SULL'ATTUAZIONE DEGLI INDIRIZZI PROGRAMMATICI

Pare opportuno, affrontando questo argomento, rammentare le difficoltà economiche del Paese (Italia), con pesanti ricadute negative sui Comuni, compreso il nostro - patto di stabilità, spending review - che limitano o meglio quasi azzerano interventi di manutenzione ordinaria e straordinaria degli edifici scolastici.

Questa Amministrazione ha indirizzato verso questo comparto - la scuola - ingenti risorse economiche, bloccate dal patto di stabilità e tuttora giacenti nella tesoreria nazionale presso la Banca d'Italia.

A fronte di questa situazione insostenibile, l'Amministrazione Comunale ha attivato tutti gli strumenti disponibili nel rigoroso rispetto della legalità per costruire un insieme di interventi favoriti dalle scelte operate dall'attuale governo.

Interventi che interessano prevalentemente la sicurezza:

Manutenzione straordinaria delle scuole medie Morante e Galilei

Gli interventi consistono nel rifacimento del tetto della scuola "Elsa Morante" e la messa in sicurezza degli accessi con la sostituzione dei serramenti della palestra della scuola "Galileo Galilei".

*I lavori sono in fase di attuazione
Finanziamento dell'intervento pari a €. 360.000*

Manutenzione straordinaria della scuola Quinto Profili – Bariana

Gli interventi consistono nell'adeguamento normativo dell'intero plesso scolastico nel quale sono collocate la scuola materna e quella elementare

*I lavori sono stati appaltati
Finanziamento dell'intervento pari a €. 338.000*

Manutenzione straordinaria dell'edificio di via Ceresio denominato "Picchio Rosso"

Gli interventi consistono nell'adeguamento normativo dell'intero edificio che ospita i seguenti servizi:

- piano rialzato – scuola materna Arcobaleno*
- piano seminterrato – spazi polifunzionali al servizio della cittadinanza*

*finanziamento dell'intervento pari a €. 450.000
I lavori sono in fase di appalto*

Manutenzione straordinaria della scuola materna Groane

L'intervento consiste nella ristrutturazione del tetto

Finanziamento dell'intervento è pari a €. 70.500,00

Manutenzione straordinaria della scuola media Galilei

L'intervento consiste nella rimozione dei pavimenti contenenti amianto

Finanziamento dell'intervento è pari a €. 220.000,00

Manutenzione straordinaria scuola elementare Wojtyla – via Varese

L'intervento consiste nell'adeguamento normativo dell'intero complesso scolastico

Il finanziamento dell'intervento è pari a €. 261.954,00

L'attuazione di questi interventi, non completa l'impegno assunto. Stiamo lavorando ad una prossima programmazione tesa all'adeguamento del nostro patrimonio scolastico.

28.5.2015

**Il Sindaco
Pier Mauro Pioli**

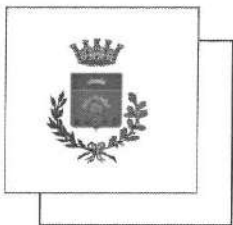

**CITTA' DI GARBAGNATE MILANESE
PROVINCIA DI MILANO**

LE AZIENDE PARTECIPATE DAL COMUNE

Dal Programma Politico-Amministrativo di questa Amministrazione Comunale

“La gestione delle aziende partecipate assume una rilevanza centrale nel contesto generale del bilancio ed impone la ricerca di soluzioni gestionali ed operative sempre più capaci di rispondere adeguatamente al crescere delle complessità.

Nel corso degli anni il Comune ha aderito a società sovra-comunali per la gestione di servizi pubblici locali...

L'ASM SPA (Azienda Servizi Municipali SPA) azienda storica di proprietà del comune di Garbagnate Milanese che si occupa delle vendite del gas metano e della gestione delle farmacie comunali.

L'azienda è stata adeguata nel tempo alle leggi sulla concorrenza.

Negli ultimi anni, in particolare negli ultimi mesi, l'Amministrazione Comunale di centro destra si è (si fa per dire) occupata dei problemi legati alla gestione dei servizi affidati alla ASM spa compiendo scelte devastanti che mettono in discussione l'esistenza stessa della società.”

Ricordiamo che il programma è stato scritto a fine 2011 inizio 2012.

La “questione farmacie” con la sconsiderata serrata del mese di gennaio (2012) è la più evidente. Ma non possiamo dimenticare l'operazione economica-finanziaria tesa all'acquisizione dell'area e dell'immobile dell'ex Consorzio Trasporti GTM per realizzare il polo della sicurezza.

Un'operazione confusa e non ancora conclusa che accolla alla ASM un peso economico difficilmente sopportabile.

Tutto ciò insieme ad altro certificano l'incapacità e l'incompetenza della direzione politico-amministrativa dell'azienda.

Le nostre proposte

- Nomina di amministratori competenti, capaci ed adeguati alle funzioni loro attribuite;
- Le attività in capo ad ASM SPA – previste dallo Statuto – vanno ricondotte ad una sana e virtuosa conduzione amministrativa

Nel rispetto della legge, la gestione delle farmacie comunali, deve essere in capo ad ASM spa.

Potenziamento del servizio “partecipazioni” del Comune per la funzione di indirizzo e di controllo economico e sociale del comune sulle aziende partecipate.

IL PUNTO SULLA SITUAZIONE DEL PROGRAMMA

Il Consiglio Comunale in data 26 ottobre 2015 ha approvato n. 3 delibere ritenute importanti per la nostra partecipata A.S.M. spa.

La prima di queste delibere, la n. 56 del 26 ottobre 2015 di Consiglio Comunale riguarda la “Proroga dell’affidamento della gestione delle farmacie comunali ad ASM SPA fino al 31.12.2028”

Con la sua approvazione si è chiuso un periodo che ha visto questo servizio di rilevanza sia sociale che economica in grave difficoltà, per le seguenti motivazioni:

- chiusura del servizio per oltre un mese nel gennaio 2012;
- licenziamento di tutti i dipendenti delle farmacie comunali.

Queste scelte sono state fatte dalla precedente amministrazione comunale – “di centro destra” – ereditata prima al Commissario Prefettizio e poi all’attuale Amministrazione Comunale.

Il Commissario Prefettizio:

- Ha provveduto alla riapertura delle farmacie, riassumendo i dipendenti
- Ha indetto una gara d’appalto per l’individuazione di un soggetto pubblico per la gestione del servizio farmaceutico. Questo procedimento ha avuto esito negativo poiché la gara è andata deserta.

A maggio 2012 si è insediata questa Amministrazione Comunale.

Il primo atto è stato quello di prorogare l’affidamento della gestione delle farmacie alla nostra partecipata ASM spa, nel rispetto della legge.

E’ stata poi controllata la situazione economico finanziaria delle farmacie e delle presunte perdite economiche vantate, motivo principale per la messa sul mercato di questo servizio.

E' stato rilevato che su questo servizio – di rilevanza sociale - insistevano due condizioni:

- Un costo di €. 200.000 annui che venivano pagati al Comune per canone di concessione;
- Una ripartizione iniqua dei costi di gestione generale a fronte di una contabilità unica e non separata tra metano e farmacie.

Così abbiamo operato:

- Eliminazione del canone di concessione di €. 200.000;
- Adeguata ripartizione dei costi di gestione generale;
- Rilancio e qualificazione dell'attività di questo servizio tramite lo spostamento della farmacia n. 2 di via Milano e predisposizione di nuovi spazi (zona Esselunga) per lo spostamento della farmacia n. 3 di via Garibaldi.

Scelte ritenute utili, poiché tese a qualificare gli spazi di vendita ed a dotarli di strutture tecnologiche per rispondere sempre meglio ai bisogni dei cittadini.

Con l'apertura della nuova farmacia n. 2 – sempre in via Milano – si sta riqualificando il Servizio, si è risposto in positivo alle richieste della ASL, si è fatta chiarezza sulla gestione economica, si è concorso al risanamento della nostra partecipata ASM.

E' stato un percorso accidentato, a dir poco confuso, iniziato nel **disastro istituzionale** e proseguito verso il risanamento con paziente determinazione da parte del C.d.A. di ASM rappresentato dall'Amministratore Unico Sig. Beghetto e dell'Amministrazione Comunale, al fine di raggiungere l'obiettivo programmatico.

Non è questo il traguardo, lo consideriamo un grande passo in avanti che ha consentito di mettere in sicurezza il servizio e di aprire prospettive di sviluppo nella trasparenza che ci è consueta.

E' un obiettivo raggiungibile, ma occorre prima di tutto lasciarci alle spalle il passato senza dimenticarlo, proseguire nell'attuare la trasparenza dei conti e comprendere che la concorrenza richiede – a chi opera in questo servizio pubblico – professionalità e un po' di intraprendenza commerciale.

Garbagnate Milanese, 11.11.2015

*Il Sindaco
Pier Mauro Pioli*